臺灣日日新報 夕刊
三月四日
夕刊定價一部二錢
發行兼編輯人 佐々木
發行所 臺北市榮町四丁目 臺灣日日新報社
基隆市 基隆支局 臺中市 臺中支局 臺南市 臺南支局 花蓮港街入船町 花蓮港支局 大阪市西區 大阪支局 東京市京橋區銀座 東京支局

近く中央政治會議 新政府樹立に邁進

【上海三日發同盟】汪精衛氏を主班とする中國國民黨を始め臨時維新兩政府蒙古聯合自治政府の各派は一致となつて中央政府樹立に邁進してゐるが既に中國國民黨秘書長諸民誼氏は還都準備委員長として還都に必要な具體的準備を進めてゐる、これと並行して同じく諸民誼氏を主班とする中央政治會議秘書處と各々中央政治會議開催の準備を進めつゝあり近く中央政府の母胎たる中央政治會議の開催を見る運びとなり而して中央政治會議及び其後の次第は左の如き順序で遂行されるものと豫想される

中央政治會議 南京會議及び上海會議において概定を見た國民政府政綱、法統、機構名稱首都及び國旗等並びに國民政府組織要綱の時期等國民政府還都の重要問題を上程正式決定を行ふと同時に重慶政府解消の手段方法について協議を遂げる筈

第八次聯合委員會 中華民國政府聯合委員會は一昨年九月結成以來新中國建設の爲め努力を重ねて來たが國民政府還都に依りその使命は全く完遂されたこととなるので輝かしき解消の宣言を發することとなるものと見られる

新中央政府樹立式 國民政府の法統を繼承する新中央政府の樹立式は國民政府改組還都の形式に依り中外にその意義を闡明するものと見られるが新國民政府の新發足を脱し純正三民主義の指導下に反共和平建國のスローガンを掲揚し速かに和平統一を圖ると同時に施政を實施して民意に副ふ新生中國の發展を期すべき宣言を發するものと見られ中央政治會議は中央政府樹立と同時にその使命を完了するので中央政治委員會に改組され政府政治指導の新しき役割に邁進する筈である

石炭の大增産經費(八千餘萬圓)

【東京四日發同盟】石炭大增産に依る經費は合計八千三百六十萬円でその內訳は左の如くである(單位千円)

一、增産獎勵金 二三、〇〇〇
一噸當り二月及び四月の一噸に分ち六百万噸增産の計畫

二、石炭輸入價格引上補償金 四四、八〇〇
輸入石炭一噸當り一円四十錢を政府より補償することとし一千二百四十万円は十五年度追加豫算、三千二百四十万円は豫算外契約に計上

三、新鑛開發助成費 一六、八〇〇
十五、十六、十七の三ケ年計畫とし各年度約各五百六十万円をもつて新鑛開發一メートル當り三十五円(三分の一國庫補助)を補助する、昭和十五年度追加豫算は月割計算にて二百七十三万三千円を計上し剩餘は豫算外國庫債務契約に計上す

日本石炭會社 九月頃設立

【東京四日發同盟】石炭大增産計畫(年産六百万噸)とともに三日の閣議で決定した全國石炭の一元化的配給統制に當るべき日本石炭株式會社(資本金五千万円官民折半出資)は同會社法案の今議會通過を俟つて九月頃設立されるが同社の狙ひ所は增産と低價格を兩立せしむべきプール平準價格制の實施にあり即ち各鑛山よりコストに應じて石炭を買取りこれを一律に現在の昭和石炭の販賣價格で販賣せんとするものでこれにより同會社の蒙むる差損額は今回の增産追加豫算により補塡することになつてゐる、尚石炭會社の正式設立までの暫定的施設として昭和石炭會社たる全國石炭販賣會社(資本金二十五万円)が設立されることとなつてをり右については既に諸般の準備が進められてゐるので商工省では遲くも五月一日から開業せしめる方針である

十五年度追加經費 一億圓以上に

【東京四日發同盟】近く提出されるべき十五年度追加豫算は石炭增産、木炭配給統制、報國債券發行等に要する經費の外事變惡化に要する經費として三、四千万円の要求がありその外各種の追加經費を含めると恐らく一億円以上に達するものと見られ十五年度豫算に伴ひ十五年度公債發行限度額も當初の五十七億円を相當超過することとなららう

戰爭は獨に有利展開 ゲ空相、米特使に說明

【ベルリン三日發同盟】ウエルズ米國務次官は三日ゲーリング空相の午餐會出席を最後としてドイツ側打診を終り、同夜スイスに向け出發したが傳へられる所に依ればゲーリング空相は三日ウエルズ特使との會談に際し「戰爭は明かにドイツに有利に展開してゐる」旨を述べるとともに英本土、スコットランド等の戰略地圖を示しながら次の二つの事實を擧げて說明したと云はれる、即ちゲーリング空相は

英國の對獨經濟封鎖がその目的を達成してゐないことを數字を以て說明する

今やボタン一つ押せばドイツ空軍は未曾有の大編隊を以て英國を襲ひ恐るべき破壞をするであらう

とドイツ空軍の威力を誇示したと云はれる(寫眞はゲーリング空相)

獨紙の社說 歐洲新秩序建設は徹底的荒療治が必要

【ベルリン三日發同盟】三日のフランクフルター・ツアイツング紙は歐洲の新秩序建設に關する社說を揭載しウエルズ米特使來訪中のことゝて特に注目を惹いた、要旨左の如し

東歐に於ける新秩序さへ確立出來ればこの戰爭はドイツの政略的勝利である、ドイツはポーランドに對しては國家主權をとつたが西歐諸國に宣戰しようなどとは夢にも考へたことはなかつた、況んや世界制覇の野心などドイツには無い、英佛兩國はドイツが暴力を用ひたと非難するが現在まで國際間において力を用ひずに新秩序が建設された例があらうか、英佛兩國のドイツに對する政策が打破られた日こそ歐洲の天地に新秩序の芽が萌え出る時でありこの歐洲は米國に對して從來英佛兩國がなした行爲より誠實な友好の手を差伸べるであらう、新秩序建設の方式に就ては歐洲諸邦家も考へられるがこれに到達する迄には徹底的な荒療治を必要とする、蓋し歐洲の情勢は餘りにも複雜で新歐洲建設には正義の外に愚命もなければならぬ

ナチズムこそ眞の民主主義 ヘス副總統力說す

【ベルリン三日發同盟】ヘス副總統は三日のウエルズ米特使との會見に際しナチス黨の主義政策に關する外國方面の誤解を一掃しナチズムこそ眞の民主主義であると次の如く說明したと云はれる

ナチズムの指導者原理の下においては貧者たると巨富者たるとを問はず何人も黨と國家に對し功績ある限り最高の指導者となり得るのである、從つてナチズムこそは眞の民主主義の表現である、又ナチスは元來國民投票を通じ國民の總意により政權を獲得したものである(寫眞はヘス副總統)

米特使の訪獨は何等得る所なし ロンドンの印象

【ロンドン三日發同盟】ベルリンにおけるウエルズ米國特使のドイツ側要人との會談結果に對しロンドンではルーズベルト大統領の平和回復の希望を强める何ものも出て來なかつたとの印象が强く各新聞も依然英佛の主張する和平條件を實現し得るまで戰ひ拔くとの決意を强調しウエルズ特使のロンドン、パリ訪問の場合には當然この點を力說すべしと論じてゐる

ウエルズ特使 瑞西へ向ふ

【ベルリン三日發同盟】ウエルズ米特使は前後三日に亘るベルリン訪問を終へ三日午後九時十一分ベルリンのアンハルタ驛を出發スイスのバーゼルに向つた、尙ウエルズ特使一行はバーゼルから更にベルンに入り同地に一泊の後パリ、ロンドンを訪問、打診工作を續行する豫定である

貴族院本會議

【東京四日發同盟】四日の貴族院本會議は午前十時十八分開會

一、軍用資源秘密保護法中改正法律案

一、輸出毛織物取締法案

諸件に關し織田資格審査委員長(同和)より委員會の經過並に結果の報告あり委員長報告通り無效に非ずと決定次いで請願七件を委員長報告通り採擇し同十一時十八分散會

廣西軍は弱體化 我軍は敵一箇師に一、二箇中隊で十分

【南寧二日發同盟】廣西軍百三十一師の崑崙關地區奪還を目指して二日行はれた攻勢は我軍の反擊に依つて敵は死傷者千數百の損害を蒙り我方は僅かに一名戰傷數名を出したに過ぎず敵軍は狼狽して夫々陣地に引揚げ敗走したがこの戰鬪に參加した○○部隊長は三日廣西軍の弱體化について左の如く語つた

今次の戰鬪は豫期以上の戰果を收めたが死傷者の數を見ても敵は我軍の數倍に達してゐるが決して裝備が悪い譯ではなく武器は優秀なものを持つてゐるが射擊は極めて拙劣で抵抗力を持たぬため我軍の突擊に對して何等の抵抗も出來ない、以後中央軍廣西軍ともに寄せ集めの軍で非常に弱くなつたことをつくづく感じた、敵の一ケ師に對しては我軍は一、二ケ中隊で十分だと思ふ

共產黨抑壓に祕密結社組織化 重慶に國民自强社

【香港三日發同盟】重慶國民黨首腦は最近四川省に於ける青幫、紅幫を包含する祕密結社員七百万の祕密結社の組織化に成功したと言はれる、右祕密結社の組織には、現國民黨組織部次長たる洪蘭友が責任者となり共產黨に對し國民黨を擁護するため一大集團組織化を企圖したものと言はれ、その發會式は去る一日重慶において擧行、國民自强社と命名された、同社は表面重慶政府の右翼となつて各省內の治安維持に當る旨を聲明してゐるが實際は共產黨の進出抑壓を使命とするものである

帝國經濟使節 京都を視察

【京都四日發同盟】アルゼンチン經濟使節サンターナ閣下以下十一名は三日夜京都ホテルに投宿したが一行は六日まで各方面を視察觀光の後七日大阪に向ふ豫定である

獨土通商交涉 バーター協定成立

【イスタンブール三日發同盟】過般來續行中のトルコ、ドイツ兩國間の第二回通商交涉は一百十万トルコリラ(邦貨約三百七十万円)のバーター協定が成立したこと判明した、一月下旬締結された七十五万トルコリラと合して百八十五万トルコリラ(邦貨約六百万円强)となるがドイツは主として煙草をトルコはドイツ工業製品を購入する筈である

ベルギー側公表

【ブリュッセル三日發同盟】二日のドイツ機擊墜事件につきベルギー側の公表に依るとベルギー戰鬪機三台はドイツ機を追跡しこれを擊墜したがベルヘルデ少尉はドイツ側の發砲に依り戰死し機體は[illegible]の一部を被り且つガソリンタンクに多數の彈丸をうけ不時着を餘儀なくされた、右は國境から約三十分距離のベルギー領土上空で行はれたこと、且つ墜落した飛行機はベルギー機であることが明かとなつたので右に就きドイツ政府は三日ダビニョン駐在ベルギー大使に對し遺憾の意を表明した

國籍不明飛機 又白領に飛來

【ブリュッセル三日發同盟】二日のドイツ、ベルギー空中戰に對するベルギー政府の對獨抗議が問題化してゐる折柄三日朝又復ベルギー領土上空に國籍不明の外國機數台が認められブリュッセル郊外においては高射砲隊はこれに猛射を浴せた

獨白交通制限 獨逸政府決定

【ロンドン一日發特約通信】政府は一日より獨、白國境アーヘン地方の獨、白交通を制限することに二十九日決定した、更に獨、蘭國境交通に就いても同樣處置に出るのではないかと云はれて居たが、ヘーグからの情報に依ればオランダ政府は二十九日中にはまだ獨、蘭國境の交通停止に就いては何らの通知に接してゐないと發表した由である

殘り獨人引渡 英大使に督促 日英交涉再開されん

【東京四日發同盟】谷外務次官は四日午前十一時外務省にクレーギー英國大使の來訪を求め淺間丸事件關係獨人中引渡洩れとなつた十二名の交渉を極力主張し、更に天津問題の解決を督促、その他日英間の懸案につき積極的話議を行つたが日英間に急速な解決を要する諸問題が堆積してゐるので中斷中の日英交涉は今後谷、クレーギー間で再開されることとならう

【東京四日發同盟】クレーギー駐日英國大使は四日午前十一時外務省に谷次官を訪問、日英間の諸懸案につき種々協議を行つた

豫備兵二百萬を伊陸軍近く召集 バルカンの形勢重視

【ニューヨーク三日發同盟】ヘラルド・トリビューン紙報道に據ればイタリー陸軍は近く二百万餘の豫備兵を召集するに決したと云はれ注目を惹いてゐる、右はイタリーがバルカン方面の形勢を重視し萬一に備へたものと見られイタリー向け石炭に對する獨貨拿捕令適用に關するイタリー政府の對英抗議とは直接關聯なき模樣であるが、しかし英政府の極東との通商路及びその東からの兵力輸送路の中間には强大な軍隊が立ちはだかつてゐることを認識せしめんとしてゐることは疑ひを入れない

伊、英に抗議 獨貨拿捕令適用

【ローマ三日發同盟】イタリー政府は三日英國のイタリー向けドイツ石炭に對する獨貨拿捕令適用に關しローマ駐在英國大使を通じて英國政府に抗議を提出した

白機との空中戰 誤認に因る 獨政府遺憾の意表明

【ベルリン三日發同盟】ドイツ政府は二日のドイツ、ベルギー空中戰に關し右はドイツ機操縱士の誤認に依り惹起されたものでありベルギー政府に對し遺憾の意を表明した、ドイツ偵察機は二日北フランスから國境の途次英空軍ハリケーン型戰鬪機に襲擊されたがドイツ機操縱士はフランス領土上空にあるものと信じ且つ襲擊機がハリケーン型であつた爲これを英空軍機と誤認[illegible]

山西軍內紛自滅へ

【大同三日發同盟】共產軍の徹底的剿滅を決意せる閻錫山は陝西省宜川縣の本據を離れ山西省西南部の石樓縣に移し麾下部隊の指揮に本腰を入れてゐるが他方重慶政府は目下中央軍の山西進出强化の爲策として山西軍主力を四川省に移駐せしむべく交涉中であると傳へられるので閻錫山は[illegible]

獨軍二箇師團ソ土國境急行

【ロンドン三日發同盟】近東方面の情報に依ればロンドン外交界では「ドイツ軍二個師團はソ聯、トルコ國境のコーカサス方面に向け急行中」との情報が傳へられて注目をあつめてゐる[illegible]

航空機乘員養成所官制公布

【東京四日發同盟】千葉縣松戸に新設される航空機乘員養成所官制は四日勅令を以て公布され同時に陸軍少將佐藤達氏が初代所長に任命された

人事

▲林安繁氏(臺電社長)五日午前九時十二分臺北發、高砂丸にて[illegible]
▲和田正彦氏(臺銀副頭取)四日上京、五月中旬歸臺の豫定
▲河上房太郎氏(沖繩縣知事)三日着(鐵道ホテル)五日南部へ
▲永井喜三氏[illegible]▲橋山實治郎氏(同次長)五日內地へ
▲三毛菊次郎氏(日產取締役)四日[illegible]
▲早川達三氏(スマトラ拓殖取締役)五日高砂丸にて歸京
▲和田盛一氏(東邦金屬製錬專務)四日來臺(鐵道ホテル)
▲小野田正榮氏[illegible]三日來臺(鐵道ホテル)
▲杉村雅已氏[illegible]
▲近藤榮次郎氏(大林組取締役)▲藤村秀吉氏(東洋食品取締役)五日高砂丸にて內地へ
▲小出保治氏(名古屋市會副議長)外一行十一名 四日南部より來北(鐵道ホテル)

無絃琴

"だからヒトラーは好きなんだ"といふ声が聞へて來る。ヒトラー總統はウエルズ米特使に對しても胸に衣を着せず、ヒトラーらしい啖呵を言つてゐる。なぜ何處かの國ではああいふ風にモノを率直に言へない人間ばかりが外交官になつてゐるのだらう▲"英國は世界の海洋を獨占し、獨伊といふ國家の生存にまで其の羽根を擴げ、アジア方面にまで其の植民地とし、獨伊などの樣な新しい民族の行く手を邪魔してゐる。(ヒトラーは此の場合日本の名を落してゐる)これでは世界平和は有り得ない"▲"將來軍縮會議でも開くのだつたら英國は先づ地中海の關門たるジブラルタルや、同海面の根據地たるマルタ島や、更に極東方面の海軍根據地シンガポール等の軍備を撤廢してからのことにすべきだ"等々、人の膽肝を衝く名文句を並べヒトラー張りを檢證しながらせてゐる。これだけの雄辯は本當の千兩役者で無いと言へるものではない▲然もアジア人をまで非常に感心させてゐることは、彼の率直な指摘が一々圖星を突いてゐるからだ。彼のいふ通り、英國は地球上到る處に要衝的根據地を持ち、世界の海面を我もの顏に專有、橫行してゐる。これでは米國の力說する"海洋の自由"も何も有つたものではない。ウエルズ特使も宜い迷惑をしたことだらう▲かと思ふと又ナチスのヘス副總統はウエルズ大使を捉へて"ナチズムは米國民の希望の的となつてゐる民主主義の眞の表現です"と微笑を浮べて語つてゐる▲これなんかは少々相手を喰つた申分かも知れぬが、恐らく言ひ得る理論的根據もあるる▲何れにせよ赤裸々になつて大言壯語[illegible]

三國志(出盧の巻)

吉川英治作 矢野橋村畫

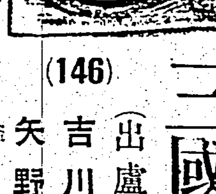

(146)

虎牢關(三)

呂布にはもう敵がなかつた。無敵な彼のすがたは、ちやうど萬朶の雲を踏みちらす日輪のやうだつた。

彼の行くところ八州の兵塵も顏色なく、彼が馳せ廻るところ八鎮の大守も、陣をめぐらして逃げまどつた。

袁紹も策を失つて、

「どうしたものか」

と曹操へ計つた。

曹操も嘆いて

「呂布のごとき武勇は、何百年にひとり出るか出ないかと云つてもよい人中の鬼神だ。おそらく當る者はあるまい。——この上は十八ケ國の諸侯を一手として、遠巻きに攻め縮め、彼の疲れを待つて一度に打ちかかり、生擒りにでもするしか策はありますまい」

「自分もさう思ふ」

と、袁紹はすぐ軍令を認めて、汜水關の方面に抑へとしてある十ケ國の諸侯へ向け、迅速に、傳令の「[illegible]」

騎士を矢つぎ早に發した。

その傳令が十騎と出ない間に、

「呂布だつ」

「呂布來る」

と、耳を突き拔くやうな声がしはじめた。

さながら怒濤に押されて來る芥のやうに、味方の軍勢がどつと、味方の本陣へ逃げくづれて來た。

「莫迦」

とばかり袁紹のまはりには、旗本の面々が、鉄桶の如く集まつて是を守り固めるやら、

「退くなッ」

と、督戰するやら、

「かかれ、かかれつ」

「呂布、何者」

「總がかりにして討ち取れ」

などと、口々には励ましたが、

誰あつて、生命を捨てに出る者はない。ただ陣中は混乱を極め、阿鼻叫喚、奔馬狼兵、ただ濛々の塵煙が渦まくばかりであつた。

その間に、

「呂布なり、呂布なり。——曹操に會はう。曹操はいづくにありや」

——曹操は何處にありや」

と、明らかに、呂布の声が聞えたが、袁紹は逸早く鉄兵の蔭へ紛れこんでゐたので、遂に彼の眼に止まらず、呂布の赤兎馬は、疾風のごとく陣の一角を突破して、更に、次の敵陣を蹴ちらしにかかつた。

そこそこは、劉、關、張の從軍してゐた公孫瓚の陣地だつたのである。

呂布は、直に、林立する旌旗を目がけて、

「公孫瓚、出合へつ」

と、猪突して行つた。

數十旒の旌旗は風に伏す草の如く、忽ち赤兎馬に蹴ちらされて、戟は飛び、槍は折れ、鉄弓も鉄箭も、まるで用をなさなかつた。

「おのれ、よくも」

公孫瓚は、歯がみをして、砂塵の戟を舞はし、近づいて戰はんとしたが

「居たかつ」

と、赤兎馬を向けて、猛進して來る呂布の眼光を見ると、思を冷やして、一支へもなし得ず、逃げ走つてしまつた。

「口ほどもない奴。その首を置いてゆけ」

千里を走るといふ赤兎馬の蹄から砂塵をあげて追ひかけにかかると、その時、橫合から突として、

「待てつ、呂布。——燕人張飛ここにあり、その首から先に預つた」

と、一丈餘りの蛇矛を舞はして、りうりうと打つてかかつた男があつた。

油肝鉄 滋養

病氣を知らぬ身體!
それには肝油のビタミン、鉄血のもと鉄分とをコロイド狀とした而もコーヒーシロップのやうに樂しく飲める[illegible]を御用ひませう。
發賣元 東京[illegible]

淋疾
新治療法の確立は國産テラポールによつて始めて完成したのであるが、爾來類似模倣品が續出して良品の選擇に迷はしめるやの感がある。然し
專門 醫家は正しい認識によつて常にテラポールを選用されるから效力の點で確信があり、副作用の懸念も要しない。テラポールの特に優れてゐる點は
效果 が確實と云ふだけでなく治癒期間を著しく短縮し得るので經濟的であり、又速に病苦を免れしめることが治療の眞の使命に添ふものとして
推奬 される所以である。而も單に淋菌性疾患に限らず化膿菌、インフルエンザ菌、肺炎菌、腦膜炎菌、大腸菌其他の細菌性疾患に對し
多角 的の速效を現はすことも從來の藥劑に見られない特徴で、內服によつて急性症狀は勿論、十數年來の慢性症にも良く奏效することは多數專門家の實驗で明である。
—文献抄錄集進呈—

適應症
感冒、扁桃腺炎、中耳炎
面皰、面疔、化膿性外傷
急性慢性淋疾、膀胱炎
睾丸炎、腎盂炎、白帶下
其他化膿性、細菌性疾患……
二〇錠 二圓 一〇〇錠 七圓

テラポール錠

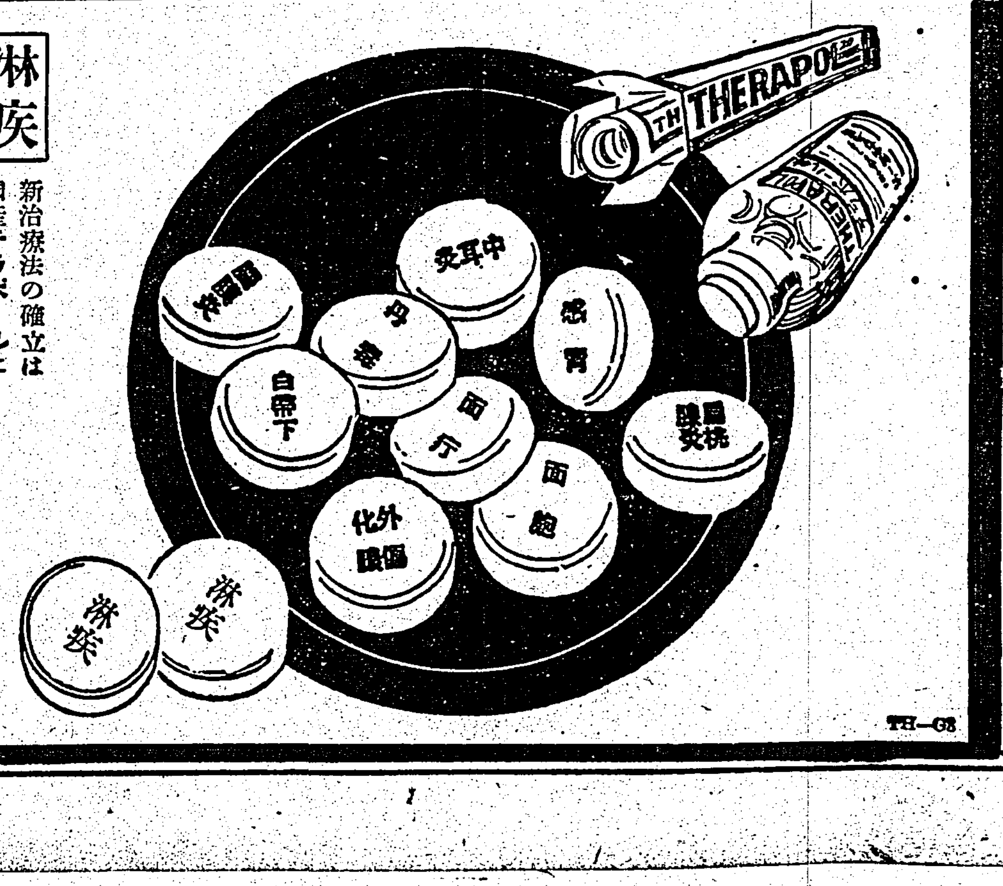

TH—G8

東京市日本橋區江戸橋三丁目
大阪市東區道修町二丁目
第一製藥株式會社

竹田宮殿下島内を御視察

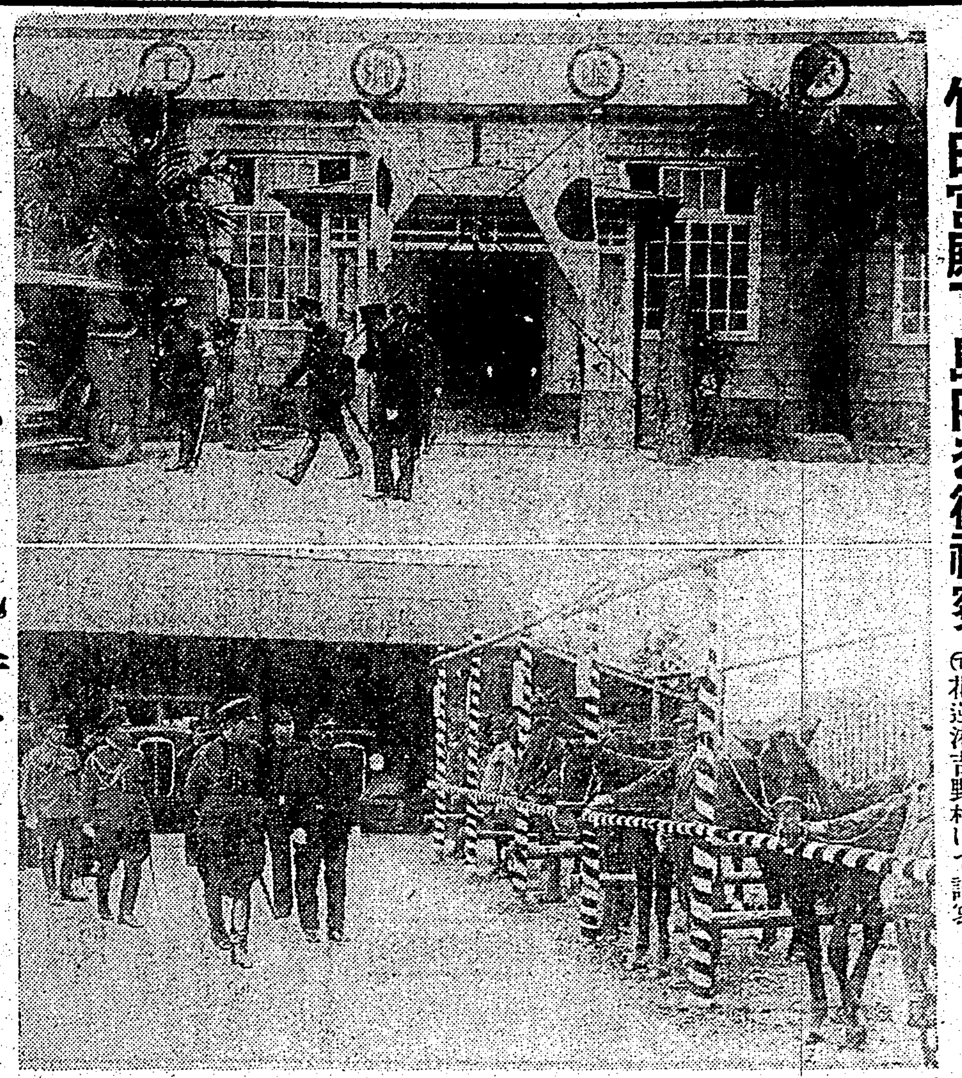

(上)臺東郷土館を御退出 (下)花蓮港吉野村にて謹寫

いよ〳〵お目見得する 問題の興亞債券

一本十圓で一等割増金二萬圓

【東京二日發本社特電】今日此の頃のインフレを如何にして防止するかの對策に腐心してゐた大藏省當局は遂に富籤に非ず普通の債券に非ず興亞債券（假稱）なるものを案出、三日の省議に附議し閣議の承認を得て愈よ時代の脚光を浴びる段取になつたが之は大體一本十円、今までの債券のやうに利息は附かないが割増金が一等二千倍の二万円、問題になつた

富籤で は當れば良いが當らねば元も子もなくなるといつたやうなものではなく大衆には魅力があつて然も一定の期間が來ればちやんと元の十円だけは戻つて來ると云ふ訳、大藏當局が大衆の前に投げた民間資金吸ひ上げの苦肉の一策である、この對策の生みの親大藏省預金部資金局長阪田泰二氏に"興亞債券"の弁を聽く

一方では富籤をやれといふし他方ではそんな賭事みたいなことはいかんと云ふ、昨年末頃から色々考へ結局その兩者の中間を採つた、今の

時代で は貯蓄債券ぢや駄目、地道なものでは魅力がないと云ふ人達が多い、夫で財布の膨らんだ階級から政府へお金を吸收しようといふ譯で例へば競馬に行く階級にもインフレで飲み喰ひする連中にもそれ以上の興味と魅力を與へる爲にはどうしても地道な利息附きの債券などぢや駄目で富籤に近い制度が必要だ割増金の支拂ひに就いては大體一万円なら國債で六割乃至七割、あとの三、四千円を

現金で と考へてゐる、外國では當つた金の四割までは政府が取上げてゐるが興亞債券は利息は全部割増金の方に當ててあるので印刷費等は政府が損をしてゐる譯、貯蓄債券の方も割増金を二百倍に引上げ組質りもやつて値下り防止策も講じ保管は無料でやることも考へてゐる色んな犠牲を拂ふ譯だから之らの點を考へられて精々買つて貰ひたい

國語講習所を強化 超過兒童を收容

初等教育義務制への對策

社會事業打合せ會

一、二兩日全島各州教育課長、社會教育主事各廳庶務課長等を教育會館に集め社會事業打合せ會を開催、施行細則市街庄靑年團結成、學齡超過兒童の收容、紀元二千六百年記念大會、國民精神總動員實施等が議題に上つたが、其の中心を為すものは初等教育義務制度實施に伴ふ學齡超過兒童を收容に關する問題で

昭和十八年度義務制實施前に超過兒童を解消せしめようと云ふのが目的で其の爲めには現在の國語講習所を強化し超過兒童を優先的に收容せしめると云ふ方針に一致した且つ收容せる超過兒童中成績優秀なる者は公學校の上級學年に缺員の有り次第選拔試驗を行つた上で之に編入せしめると云ふ事になつた、又昭和十九年度國語講習所の豫算は總計九十二万円が計上されて居るが、一箇所當りにすると二百餘円に過ぎず、各州廳より豫算增額の希望があり府社會課は昭和十六年度豫算に於て之を考慮する事となつた、講習所強化に伴ひ指導員養成が問題となつたが、各州廳主催に於て相當長期に亙る指導員養成講習會を開き總督府より夫々援助を與へる事となつた、紀元二千六百年記念大會に就いては種々問題が提出されたが、今秋十一月を期し台北に於て全島靑年團大會を催す事が計畫されて居る

皇后陛下 草花を御下賜

けふ傷痍軍人寮其他へ

【東京四日發同盟】御仁慈深く渡らせられる 皇后陛下には曩に千葉療養所に對し草花の球根や種子等を下賜、傷つける將兵をお慰めあらせられたが此度更に軍事保護院所管の施設に收容中の傷痍軍人や殘疾者寮婦を慰め給ふ思召から傷痍軍人寮や母子寮に對し御苑の草花を下賜あらせられる旨四日御沙汰あらせられ兒玉軍事保護院副總裁は四日午前十時半皇后宮職に出頭、廣幡大夫より右御沙汰を拜し恐懼感激して退出した

待遇改善軌道へ

臺北州の吏員に朗報

臺北州では現今の物價高に則應し州および廳、街庄、水利組合等所屬團體の官公吏にして薄給のものに對しその生活安定を圖るべく待遇改善の方策を樹立するため州および各團體より委員十五名を選出して調查委員會を組織し四日午前十時より第一回委員會を開催した、即ち現在の宿舍料および旅費の支給率を全面的に引上げその他につき出來るだけの方法を講じて物價高に喘いでゐる官公吏を救濟せんとするものである、また事變前の初任給か現在の初任給に比べて二、三割安く、本年學校を出た新卒業生が數年前卒業した先輩よりも給料が高いといふ結果となつてゐるに鑑みこの點の不均衡についても何等かの方法を講ずる事になつてゐる

曾田府技師歸朝

府警務局技師醫博曾田長宗氏はアメリカのロックフェラー研究所の研究生に推薦せられ昭和十二年秋渡米しバルテモア大學に於て主として社會衛生行政方面の研究を為した外、全米各方面の衛生行政を視察して去る二月四日橫濱着に東京での用向も濟せ四日高砂丸で歸府した、同氏は今後醫學部教授と府衛生課技師を兼務する事になつて居る

英靈の家弔問

總督代理山縣內務局長は四日午前十時、去る二月十六日南寧附近に於て壯烈な戰死を遂げた故陸軍少佐の未亡人台北市兒玉町四ノ四松子さんを訪れ鄭重なる弔問を為した

聖典講座

台北佛生會では四日午後七時半より市內佐久間町二丁目、南門公會堂樓上に於て無哲道人師の「四十二章經」講義會を開催し一般の來聽を歡迎する由

犯罪數は漸減

好現象の臺北州下

台北州刑事課の調查に依れば昨年中に於ける刑法犯發生總數は三万三千四百九十四件に上り、之を昭和十一年來の各年別に見ると昭和十二年度にやや增加を示した以外は毎年、減少の傾向を示して全島的に犯罪件數增加の趨勢に逆行する好現象を示して居り、罪名は竊盜、詐欺が優位にあつて次いで橫領、賭博の順となつてゐる、因みに昨年中に於ける台北、基隆兩市に於ける竊盜屆出件數は現金四七八件、裝身具二二九件、衣類四五二件、自轉車一、一〇〇件其他五九〇計二、八四九件となつて、最も多い自轉車の盜難は本年になつて稍減少してゐる

慰問と視察を兼て 前線へ教員を派遣

臺北市今夏十五名を中南支へ

台北市では大陸の前線に市內小公學校の優秀教員を派遣し、皇軍を親しく慰問せしめ、併せて皇軍の奮戰活躍の跡を視察せしむべく十五年度豫算に經費二千円を計上したが、これは教員をして前線の實戰を小國民の教育に反映せしめ、時局教育の徹底を期するのが目的である、人員は大體十五名の豫定、時期は本年夏季休暇を利用し市、學事視察團として昨年夏季休暇中に市內小公學校長主席を派遣したが本年は學校長に限らず教員をも參加させる事になつてゐる、當局では目下各方面に交渉中である

滿洲開拓の意氣に 青少年は張切る

義勇軍應募者一萬突破

【東京四日發同盟】滿洲の野に開拓の鍬を振ふ滿洲開拓青少年義勇軍の十五年度第一次隊募集情況は未曾有の好成績を示し今回當局者に非常な力強さを感じさせてゐる、即ち目下の豫想ではこの三月一杯に內原へ入所するものは約四十箇中隊一万余名と見られ各府縣では早くも一箇中隊を編成した割合となつてゐるがこれ等は既に各地方の實情に應じ夫々準備訓練を經り何れも內原での正式訓練後五月頃渡滿興亞の戰士として活躍すべく小い腕を張切らせてゐる尙拓務省では現地での指導者をその送出した各府縣郷村出身者中より選ぶこととなりその第一次より實行することになり既に現地の義勇軍中から各府縣出身の成績優秀な小隊長百五十一名を選定これ等小隊長は同郷の後輩を迎へるべく三月六日羅津發八日東京着歸國する筈である

臺灣從軍記念會の 本部役員決まる

本月中旬發會式を擧行

今次聖戰に本島より從軍した軍通訳、軍夫、軍屬夫、船員等が名譽の從軍を永遠に記念し本島民の中堅たる可き資質を啓持する爲めに之等を打つて一丸とする台灣從軍記念會が成立される事となり各州廳夫々一單位として目下各地に支部が結成され發會式を擧行しつつあり、本月中旬迄に各支部の結成を待ち本部の發會式は台北州支部の發會式と共に來る二十日午前十時より公會堂に於て開催される事となつた

當日は發會式後祝宴が行はれ、午後一時半頃より同所に於て戰歿せる諸先輩の慰靈祭を行ひ終つて列を作つて護國神社に參拜する

尙本部役員は左の如く決定した

本部長 山縣內務局長

理事 總督府內防空、地方、學務、社會、警務、保安、殖產、水產各課長

監事 會計、主計兩課長

評議員 警務、殖產、文教各局長 海軍武官、牧大佐、及び府評議員 會員の多數

顧問 總務長官、臺灣軍司令部及馬公要港部參謀長

船員保險法に就て

佐々波遞信部長の談話

船員保險法は昨年第七十四議會に於て通過今回其の施行勅令及び施行規則が公布され台灣に於ては三日附府令第二十六號を以て本法の施行規則公布即日施行となつた、之に就き佐々波遞信部長は左の如き談話を發表した

陸上の一般國民に對する國家の厚生施設は相當整備せられて居るが海上に活躍する海員に對するそれは今日迄全く放任の狀態に置かれて居た、然るに

海員の特殊性 と日本の海運國策の重要性とにより船員に對する保險制度が既に十八年前より國家的重要問題として登場し以來各方面より種々調査研究或は檢討せられた結果遂に昨年第七十四議會にて船員保險法が通過し今回その施行勅令及施行規則が公布せられ內地、樺太、朝鮮、關東州同時に施行せられる事になつたのは海國日本の爲に誠に慶賀に堪へない

海上に就ても 今日は東亞新秩序建設の時代であつて先づ東洋航權並に南方漁權の制覇を目差す段階にある時、國民が海員となつて海上に進出する發展的氣魄の旺盛なるは躍進的國家の特長を象徵するもので誠に賴母しい限りであるが國家は決して之に安心すべきでなく此の尊ぶべき意氣と豐富なる知識經驗とを有する優秀なる海員をして永く其の職に安んぜしめる事は最も緊要な事で本制度が實施せられる根本的理由も亦此處に存するのである

船員保險制度 の內容は養老年金制度を根幹として夫に廢疾年金、療養の給付、傷病手當金、死亡手當金、廢疾手當金、脫退手當金の交付等が含まれて居り、本制度が他の保險と異なる所は船員法の適用を受ける船員は一部特定の者を除き總て強制加入の制度を採つてあること及び保險料は船主船員折半負擔で事務費及び養老年金の五分の一は國家が負擔する仕組になつて居る、昨三月三日附府報に府令第二十六號を以て本法の施行規則が公布即日施行になつたが保險料の徵收と保險給付は本年六月一日より實施される事になつて居るので本制度の目的達成の爲め船主船員始め關係各位の御協力をこの機會に切に御願ひ致す次第である

完全な防火薬品

一藥劑師の手で完成

【東京一日發本社特電】空襲や火事の時、燃え盛る火の中で自由に防火に活動出來る防火薬品が府下世田谷區の有馬那吉氏の手で完成された、同氏は從來の防火薬品の原料が輸入品であり又高價なため一般に普及されなかつた缺陷を補ふため國產品で安く容易に手に入る實用的な防火完全藥品の研究を思ひ立ち昭和十二年から苦心の結果が遂に實を結んだもの この新防火藥は工業用アンモニア、硫マク、明礬を調合して之に紙類を浸き液化したもので着物等に塗つて乾かして使へば絕對に燃えない上、相當期間效力のある事が東大始め國防科學協會、警防團、町會等で行はれた實驗で立證せられ人を驚かせてゐる、この藥品は火の中のみならず常に着用するエプロン、手袋、足袋、草履から鉢卷、携帶他布、紙類の製品等總てに效がある貴重なもの、近く同氏は國防科學協會の指導員として全國各地の防火團指導のため赴くことになつてゐる

香取丸の立往生

濃霧のため入港出來ず

【基隆電話】郵船香取丸は三日午前七時基隆港外に着いたが早朝來の濃霧のため入港が出來ず港外に碇泊したまま霧の霽れるのを待ちつつあるが今の處入港時間の豫定はつかない模樣である（午後一時）

痴情から刃傷

二日午後九時頃瑞芳街九分字大竿林通稱阿仁（三）は同街三公子字魚寮子六〇黄美情（三）方に侵入し短刀を揮つて貢の頭部、下腹部其他に全治約四週間の重傷を負はせた、原因は痴情關係で遺恨を抱いた模樣

死體發見

既報、この程新莊街附近基隆川におけるボート顛覆事件で行方不明となつた市內建成町東洋自動車講習所生徒は一週間を經過した四日午前十時半に至り溺死體となつて現場に浮き上つた

家鴨飼を刺す

泥醉した鐵工所職工

三日午後四時頃新莊郡鶯歌庄三坑埔字宗寮四三〇の鐵道路に於て同地鐵工所職工陳李並（二）は同地三六一家鴨飼傭人林田村（二）と泥醉の上些細なことから口論となり矢庭に十林ナイフ或は洋刀様のもので林の上腹部に全治約三週間の刺傷を負はせた、加害者は直に同郡警察課員に逮捕され被害者は台北市永樂町の洪外科醫院に入院加療中

遺書、自白書等を懷中 現金泥逐に自殺

植物園內で發見され手當中

昨年末以來島都に出沒し島都の知名士宅を次々と荒し廻つた現金泥棒も一時は迷宮入りと見られたが州南北兩署に依る苦心搜查が續けられる中に北署の刑事に當つて犯人搜査の端緒が判明し、既報の如く全島に亙つて厳重な搜査手配の網が張られた、かくてその逮捕も時間の問題となつてゐた所、三日夜犯人らしき者が昭和町より市バスに乗り込み市內小學校前終點に下車した旨市バスの車掌から南署に通報があり同署刑事は直に附近一帶に非常線を布いたが遂に見失ひ四日朝になつて植物園內に瀕死の狀態で居る同中の本島人男を通行人が發見して兒玉町派出所の高田巡查が調べて見ると此の男が當の現金泥棒と判明して南署に急報が齎され、かくて島都の現金泥棒逮捕は結末を見るに至つた、尙犯人は兒玉町の大倉病院に於て手當が加へられ生命に別條はない模樣で遺書と犯罪自白書を懷中して居り當局の厳重な搜查網に入つて遂に觀念の臍をきめて死を選んだ模樣で身柄は同日南署から北署に送致された

市民も捜査の手傳ひ

この四五日間にも稼いだ襲

島都を驚かせた稀代の泥棒は目下意識不明のため北署では未だ取調を開始してゐないが、彼は去る二十七日夕刻市內下奎府町電力會社派出所附近で張り込み中の刑事に誰何され、下駄を脫いで逃走して以來島都の水も洩らさぬ警戒網を突破し、追跡されながらその深夜二十八日午前零時半ごろ宮前町弁護士施氏方に忍び入り現金十四円を竊取し、更に川端方面の宿舍にも侵入する大膽振りであつた、今回の搜査に當り市民が新聞を見てバスに食堂に犯人の顏貌と似た者を發見すかさず警察に屆け出で、また十二年程前に松山公學校在學中の級員某氏が新聞を見て田舍から態々北署に出頭し「搜査の參考になりはしないか…」と學校時代の其の手口を詳細に亙つて陳述する等、各方面が進んで警察に協力搜查に當つた事は警察當局を痛く感激せしめてゐる

……會に依り八日午後六時半より江山樓に於て開催する、會費一円五十錢 希望者は府社會課分島氏宛申し込まれ度い

鐵道精神吹込みに

毛色の變つた紙芝居

【福岡特信】私鉄時代から勤續四十餘年といふ門司鉄道局生え抜きの鉄道マンが商賈人そこのけの自作自演の紙芝居を鉄道大臣に見て貰ひ聞いて貰ふのだと張り切つて二日午後下關發列車で東上した、この毛色變りのお役人紙芝居屋さんは市川安次郎さん（五）と云ひ明治三十二年日給二十三錢で當時九州鉄道と云つた今の門鉄に機關車の掃除夫として入社、叩き上げて門鉄局總務部人事課主事となり、同局教習所で鉄道員養成に當つてゐるがそこを見立つて鉄道員になる若い人々に鉄道精神を吹き込むには紙芝居に限ると自分の經驗から四百餘枚の紙芝居台本を自作し、之を基に大の紙芝居に描き上げて教習所で教材に使つて居る評判となり、今度も東京鉄道局教習所で公演する事となつたのを機會に江口門鉄局長がこれを松野鉄相に話した處「それでは僕も見學しよう」と云ふ事になつたので市川さん松野鉄相を生徒にした積りになり大喜びに喜んで東上した次第である

歡送迎會

今回離台する大安與、高校田中、石黒三教授の送別會及び第一師範伊藤教諭の歡迎會

定期航空

△內臺定期航空（上り）大和號は四日午前九時〇四分臺北發乘客は大阪好三郎（會社員）鈴木福吉（會社員）他二氏

今夜の放送

△六・〇〇子供の時間お話「工夫をすることども」△六・二五趣味講座「玩具大觀」小關止男△七・〇〇子供の時間童謠△六・四五…△七・三〇特別講演「現下我が國の緊急財政經濟問題に就て」木村正義△七・四〇ラヂオ風景「婦人二千六百年」大島實枝、和田信賢他△九・〇〇時代劇めぐり（若山の姿）富岡万太郎他△九・四〇ニュース解說

あすの天氣

	〔今晚〕	〔明日〕
臺北地方	南東の和風曇	南西の和風晴後曇雨
北部地方	南東の和風晴後曇雨	南西の和風晴後曇雨
東部地方	南東の和風晴後曇雨	南西の和風晴後曇雨
西部地方	南東の和風晴後曇雨	南西の和風晴後曇雨
南部地方	南東の和風晴後曇雨	南西の和風晴後曇雨
澎湖地方		北の和風晴後曇雨

映畫と演藝

◇大世界館 1パテー・ニュース 2空 駈 け る 戀 3ターザンの猛襲 4メリイウイドウ

◇芳乃館 1還日ニュース 2母 戀 千 鳥 3大毎ニュース 4北 辰 一 刀 流

◇國際館 1多 芭 古 村 2ニ ュ ー ス 3鍋 の 仙 境 4不思議なヴイクトル氏

◇タイゲキ 1還日ニュース 2アサヒホームグラフ 2團 太 郎 假 梅 3ジャングルの戀 4愛 染 椿

◇新世界館 1江戸に現はれたキングコング前篇 2同キングコング後篇 3パテー・ニュース 3ミッキーのカウボイ 4南 海 の 鷲

◇第二世界館 1月 報 2夕 燒 富 士 3桑 の 實 は 紅 い

◇榮座（すわらじ劇團）1延知2拾つた一万円 4長脇差宿合

善丸 アテナインキ 30セン

天下の銘酒 白雪 台北 奥村文市營業所 小西酒造株式會社

洋服 婦人服地 ／ 電話商品券 債券 三成社 ／ 藥種商 喘息にワンカ ／ 肺炎 ／ 梅肉X丸 ／ 血肉エキス ／ 淋病は板野淋藥 ／ イチジク ／ 雜件 ワイシャツ村井 ／ セクショナル書架 ／ 通學改正服 ／ 平戸の揩味噌 ／ 基隆名物 平戸のかまぼこ

臺日案内 書籍 古本買入！ 野田書房 ／ 世界大掛圖 ／ 見落したと悔なき様に 試問の着眼 ／ 醫院 文明堂 小林醫院 ／ 性病科 永吉醫院 ／ 寫眞 カメラ中古品高價買入 ／ 內地土產 タンカンと木瓜 ／ 時計眼鏡 和田はメガネ專門 ／ メガネ專門日光堂 ／ 時計買入 ／ 樂器 ピアノオルガン ／ 金融 電話商品券 ／ 特許商標 岸喜鑑 ／ 新古日本刀賣買 ／ 家屋修理專門 ／ 玉子の素 ／ 春蒔野菜種 ／ 冷藏庫は八木 ／ アレカヤシ苗 臺北園藝商會

美ち奴 浪花節 廣澤虎造 吉田奈良丸 テイチクレコード

劑特効內服淋治 ヂ・ユ・サイド G-U-CIDE

交響曲第一 ベートーヴェン作品三十六 ワインガルトナー指揮 倫敦交響樂團 コロムビア レコードはコロムビア時代 Columbia

赤ちゃんの肌と女の顏にロードポウ

陸軍省選定 出征兵士を送る歌 キングレコード

子供たちは何故動物園が好きか

仲よし同志
自由に散歩
おしやれなペンギン
ぐつと反り身で
すまして歩く
お手々つないだ
仲よし同志

先般の臺北市會でも改築や改善が問題になりましたが、日本一の稱ある猩々の一家を持つ円山の動物園はうららかな日曜日ともなれば、子供たちの人氣の中心で、四號線のバスは混雜する一方です。この現象は單に円山だけではありません、いつたいではなぜあのやうに熱狂的なまでに、動物園は全日本の子供らに愛されるのでせうか、その理由を古賀忠道氏にお尋ねしてみました。

子供の發育の段階

子供が動物園、即ち動物を好む理由として、先づ進化論學的の立場から、子供はちやうど發育の段階がまだ多くの動物に近い狀態にあるので、それで兩者が互ひに友達同志のやうに親しく感じあふのだと說く學者があります

興味ある實驗

これについて或る外國の學者が一つの實驗的報告をなしてゐますが、それは生れて四ヶ月の子供と六歳に相當する成年期に近いオランウータンとを一緒に觀察して、兩者の發育の狀態を調べたものですが、その結果は、四ヶ月の子供の方がやや動作、その他の點でオランウータンより勝れてゐたとのことです

二つの親和力

この報告は、大體子供と動物とが同じ發育の段階にあること、從つて一部の學者の說のやうに、そのために動物と子供とが或る種の親和力を感じあふのだとの歸納が得られないでもありませんが、しかし一概にさういひ切れない事實も多いのです

ライオンと虎

もし動物と子供とが同じ發育の段階にあるから親しみ合ふのだとすれば、同じ樣に進化發育の段階にあるところの動物同志——例へばライオンと虎とを二つ檻の中に入れても親しみ合ふべきですが實際は勿論さうでなく、互ひに激しくいがみ合ふにきまつてゐます

理論と實際

また動物の中にもチンパンヂーや猿の或るものの如きは、人間の子供と婦人に對しては却つて反抗的姿勢を示し、また惡戯を始めたりします、だから子供と動物とが進化發達の同段階にあるから、子供が動物を好むとする說は、理論としては興味が感ぜられても、必ずしも當を得たものとはいへません

これも當らぬ說

次に大人たちの世界から、無意識的に常に隱遁乃至冷淡を感じてゐる子供たちは、動物を對象とする時自由乃至解放の喜びを感じ來るので、そのため子供が動物を好むのだとする說もあるやうですがこれも當らないことも前述の一班により理解されるでせう

本能的に好む變化

子供はなぜ動物園を好むか？それは多くの子供が動かないお人形の類より、汽車や飛行機のやうな動く玩具に對して遙かな關心を示すと同じで子供の本能によるのだと思ひます、即ち子供といふものは最も多く變化や動きを示すものに興味を感ずるもので、動物園でも猿や熊やアザラシなどが最も愛されるのもこのためであります

動物園の奇現象

ところで、子供が動物園を愛するのは大體以上のやうに理解されますが、動物園の實際の入場者の八割までが大人によつて占められてゐる現象は、いつたい何によつて說明さるべきでせうか、益々加重されんとする時代苦からのがれるための一つのオアシスとして動物園が見出されてゐるのではないか——と私は思つてゐます（上野動物園長古賀忠道氏談）

病は口から
先づ含漱を上手に

口中や咽喉に病氣のあるときうがひをいたしますが健康體の人がしても病氣の豫防となり、口中爽かになつてよいものです。殊に抵抗力の弱い子供には必ず含漱をさせて、いつも健康を保たせるやうにしたいものです。

含漱液の選び方　外出から歸つてただ消毒に洗ひ流す程度には三千倍位のオキシフルが手軽ですが食鹽でもよろしい。もし口臭のある人は、これに薄荷油を二三滴落すと效目があります。急性の口腔や咽喉の病氣に罹つたやうなときは刺戟は避けた方がよいので、五十倍の重曹水か硼酸水が適當です。お子さんには飲み込んでも害にならない少量ならむしろ健胃劑ともなる重曹水が適してゐます。しかし初めのうちは藥を使用するといやがりますから清水にお番茶などで徐々に馴らすやうにします。腺性咽喉カタルなどの人には五十倍の鹽剝水を藥店で作つて貰つてうがひをすると效があるものです

含漱の仕方　遠くの方まで聞えるやうな愴しい音を立て含漱をする人がありますが、これはいかにも效目がありさうでその實下手な仕方ではないものです。なぜならば咽喉に力を入れてガラ〳〵するのですから水は口の方ばかりで踊り肝腎の咽喉の方にははいりません　效目のある上手な含漱をするにはごく少量の含漱液を含みましたら頭を後に反らせて鼻をつまみ呑みこまぬやうに注意しながら液をずつと奥まで流してやりラーといふやうな声を立てます。これを五六度やつたら液をはき出して含漱液を新らしくかへます。

連載マンガ　ウチノトウチャン　(29)

横井福次郎

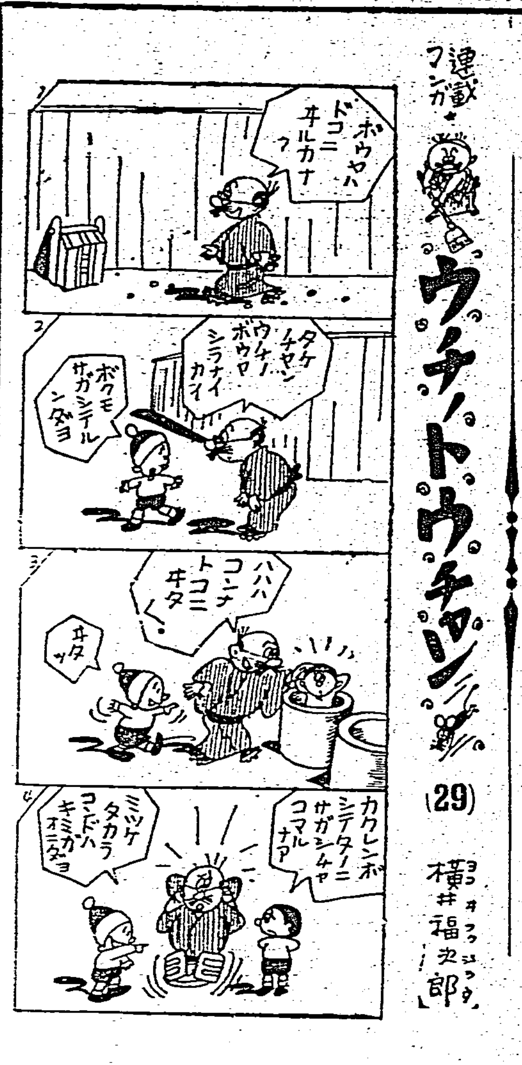

謠曲『隅田川』物語（三）

細川謙二

船から人々の上つたあとに、ただ一人、泣きぬれ、泣きくづれて船から下りぬ女

「さあ、女の方——何故下りぬのぢや、さあ下りて下さい——ああ優しいことだ、今の話で（泣いてゐるのに氣がついて）泣いたのでせう、早く船から降りて下さい」

「もうし、船頭さん、今の話はいつのことです」

「去年の三月、今日（十五日）のことです」

「して、その子の年は——」

「十二歳」

「その名前は？」

「梅若丸」

「父の名字は？」

「吉田の何某」

息せききつてたづねいり

「して、その後は、親とても尋ねてはこないでせう」

「親類とても尋ねてこない」

ああと叫び

「まして、母とても尋ねて來ないでせう」

「勿論、思ひもよらないことだ」

「おお、親類も親も尋ねてこないのは當然、その子こそ、私の子なのです、ああ我が子でせうか——」

「これは、これは、意外千万——今までは條所事とばかり思つてゐましたのに、さうすると、あなたの子でしたか、ああ、お氣の毒です、その子の墓へ案內いたしませう」

と柳の下の墓標に導く

★★

「いままでは、それでもまた逢ふことがあると、心頼みにしてゐました。それが、見知らぬ東國で、墓標となつて、逢はうとは——ああ、可愛想に、旅で死ぬべき緣か、この世に生き殘つても、生き甲斐のある幼い者は早く死に、生き甲斐のない母は生き殘り

香草ばかり生ひ茂る

この土の下御返し

この世の姿、見せ給へ

ああ、わが子の姿、わが子の姿

人には愛ひあり、花には風あり

月に叢あり、老少不定は世の習ひ

夜も更けて、渡守の声も哀々と

「いまはもういくらお歎きになつても致し方のないことです、ただ念佛を唱へて、後世をお弔ひなさい、おお、月も出て、川風も寒く夜も更けて、夜念佛を唱へるのによい頃となりました」

月の光を受けて、柳の下に集つたる人々は、鉦鼓をたたいて念佛を唱へる

すすめられる女は、ただもう悲しさのために、念佛さへ唱へず、よよと泣き伏したまま

ふと氣づいた渡守は

「おお、お氣の毒なことです、外の人が多勢お念佛を唱へるよりはあなたの一念佛をどんなに——あの子は待つてゐるでせう……」

渡守は靜かに、鉦鼓を與へる

★★

「わが子のためと思へば、いかにも、ごもつとも——」

西方淨土に向つて、月夜の夜念佛を唱へ初める

女も渡守も声をそろへて

「南無や西方極樂世界、三十六億、同號同名、阿彌陀佛……」

一同も声を揃へて

「南無阿彌陀佛、南無阿彌陀佛、南無阿彌陀佛、南無阿彌陀佛」

ふと女は声をあげる

「おや、この川風も声をそろへて念佛を——」

一同は

「南無阿彌陀佛、南無阿彌陀佛」

母はまたつぶやく

「都——都——都鳥も、声をそろへて」

一同は

「南無阿彌陀佛、南無阿彌陀佛」

女はまた夢心地で

「もうし、今の念佛の中に、たしかにわが子の声が聞えました、この塚の中からです」

渡守まで口をそろへて

「私たちも、そのやうに聞きました、それではこちらで念佛をやめませう、母、御一人で御唱へなさい——」

「ああ、もう一度あの声が……」

「南無阿彌陀佛」

まぼろしのごと——我子の姿——梅若の姿

「南無阿彌陀佛、南無阿彌陀佛」

浮ぶ姿——浮ぶ我が子——聞ゆる声——我が子の声——

「おお、そなたは梅若か？」

「お母さま……」

母子が手を取り合ふと、また子の姿が消えになる——母の思ひは増すばかり——

かうしてゐる中に

東の空も

ほのぼのあけて

姿は空に消えてゆき

我が子と見しは塚の上に

草茫々と生ひ茂る

墓標なりしか悲しやな

墓標なりしか悲しやな……

理想的な入浴法

入浴は一日の疲れを癒やす皮膚についた汚物や分泌物を取除いて血液の循環をよくし心身に新な活氣を與へるものですから、健康上大変よいことで、殊にこの頃のやうにお湯にいつて暖まりますと生れ變つたやうに元氣づきます

しかし注意しなければならないのは、熱い湯に永く入ることで血壓の高い老年の方などはなるべくぬるい湯にお入りにならないといけません

大體體溫四十二度が理想的とされてゐますが、これは小さい時からの習慣にもよりますから、つとめてぬるい湯に入れることが必要です、お湯に入るときはまづ頭をしめし、全身にお湯を掛けてから浴槽にはいるべきで、いきなり飛込むのは不潔でもあり、無作法でもあり、また時としてあまり冷えた身體を急激に熱して、不測の災を豪るきけんさへあります

お子さん方には幼時からよくお湯のはいり方を敎へておくのが母の務でもありませう、美容上から言ひますと入浴中の洗顏は一番後に廻し、身體から先に洗ひます　この方が顏の皮膚の毛穴が溫氣のために開いてよごれが落ち易くなるからです、顏は擦り洗ひ勿なり好き〳〵ですが、手拭に石けんをつけてゴシ〳〵擦るのは大禁物です

顏は皮膚の古い布が一番よくてこれでかるくなでながら汁をつけ氣持で洗ひます、お湯から上る時は冷水で顏を洗ひ全身は水で絞つた手拭でよく顏を拭いて皮膚を引しめて下さい、乾いたタオルで十二分に體をこすり湿りをとることは申すまでもありません

婦人はとかく男と違つてゆつくり湿りを取らずに急いで着物を引かける習慣がありますがこれは健康上美容上面白くないことです人によつてはお湯から上ると冷水を浴びる人がありますこれは皮膚を緊張させるいい方法でありますが婦人には一寸出來にくいことでせう

昆布茶をかういふ人に

醫學博士　大谷周一

1　人は盗汗がするとすぐ肺結核の初期を考へますが、さうばかりでもなく、肺炎や下痢のあとにも出るし、また子供などでは格別原因もないのにとくしつこい盗汗を出したりするものです

◇　◇　◇

2　このやうな場合、人によつてはすぐ解熱劑を用ひたりしますが、醫者がよく診察した上で與へるのならばともかく、勝手に求めて服むのはかへつて惡い結果を招くことがあるので注意しなければなりません

◇　◇　◇

3　なんの場合でも盗汗があるときに一般の人が用ひて少しの副作用や危險もなく、しかも非常に效果があるのはヨード分を取ることです、ヨードが盗汗に效果があるとは以前からも云はれてゐたのですが、殆ど試みる人も無いやうでした

4　然し、最近私はこれを臨床的に試みてみて、大變效果のあるのを實際に知り得ました。殊にヨードを取る上に一番簡單で好きな人にとつては何よりのお茶代りともなる昆布茶をのんでそれだけで頑なしつこい盗汗がとれるのですから全く言ふことはありませんか

◇　◇　◇

5　[illegible]の中にはヨードが相當に含まれてゐますので、一般に昆布茶用として賣られてゐるあの刻み昆布や粉末昆布をおよそ一撮み（十グラム位）を茶碗に入れ、普通よりやや濃い目の味にお湯を注ぎ、これを一日三回飲めば宜しいのです

◇　◇　◇

6　昆布は一週間か十日の間は同じ濃さのものを用ひ、それで盗汗が去ればあとはピッタリやめ、なほ效果がなければ前の濃さのものを飲み、段々昆布茶の濃さを增してゆき、最後にそれでも效果がなければ一たん中止して二週間たつて後にまた最初の薄いものから段々一週間ごと位に濃いものを用ひてゆきます

◇　◇　◇

7　これで大抵の盗汗はとれるものですが、勿論盗汗の續く間は出來るだけの安靜を守るのを忘れてはなりません、この昆布茶療法は單に盗汗だけでなく、二十代の女性に特に多い、眼玉や咽喉が飛び出し死亡率の高いバセドウ氏病や、また一般に肥つた人の肥滿療法の一つとしても效果があります、なほ、昆布茶がどうしても嫌ひな人は、一日量一——二グラム位のヨードを服用されても效果が得られます

御存知ですか
雜巾のかけ方

雜巾は、黄流に固く刺したのより一枚の布のままの方が、隅々までよく當りますし、たたみ返しては使へるので便利です　これをなるべく數多く用意しておきます　汚れた水、汚れた雜巾で拭いたのでは、きれいな光澤を出すやうな拭き方はできません。少し汚れたら取り替へて、いつもきれいな水でお拭きください、雜巾は固く搾つて、拭きよい大きさにたたみ、木目なりに、力を入れて拭きます。一度拭いたら上下をたたみ返していつもきれいな雜巾で拭くことを心がけること、そのためにも、雜巾は一枚でなく、四五枚用意しておく方が便利です

雜誌紹介

▲季刊研究（二月號）方寸點描八十句（石塚友二）福島縣（中塚一碧樓）露路の丹（佐藤吉鳥人）去年今年（松本たかし）等の句作品、[illegible]

婦人病
名藥は呼ぶ

高級婦人藥である理由

◆藥物療法
◆V・AD療法
◆女性ホルモン療法
◆使ひ心地滿點

三種の新療法で病芯を直接治療し、奥へ浸み廻く浸潤作用で外へ出す效果が早い

弘法筆を選らぶ

家庭療法は時代につれて益々盛んになりますが、それだけに藥を選ぶ事が大切です。特に婦人病の樣な複雜な病氣には、藥の選び方一つでその結果はでき面に現れますから忽にしてはならないのです。

實力ある婦人藥

本劑は、家庭療法が目的で製られたものではなく、現に帝大病院婦人科を始め、全國有名病院で使用されてゐる藥を、家庭で使用するのですから、素人藥の物と混同される心配は毛頭ありません。

病芯が狹ばまり、消える
婦人病治療の金的を貫く

冷え症、白帶下、下腹部の痛み、月經異常を初め、頭重頭痛、耳鳴眩暈、逆上肩凝り、憂うつ症ヒステリー等には、子宮內膜炎や卵巢卵管炎等と云ふ病芯がある事に病理で判つてゐます。この病芯を直接に治療する目的で苦心研究された高級婦人藥ワセトン球の治療の力は、四方八方から隙間のない殺菌消炎、收斂鎮痛、制泌防腐等の藥物療法と傷れをとり新しい肉を育てるV・AD療法その上、子宮發育不全月經異常、腰痛、冷え症不姙症等に注射する女性ホルモンの新外用療法とで攻めるのですから、病芯は次第に狹くなり、終に消える根治治療する事の出來るのが、眞似の出來ない特長です。

去り行く痛み・白帶下

醫科大學の教授が、ワセトン球の實地效力を專門會報に發表されてゐますが、臍下腹の痛み、白帶下のとまり工合、不快な張り痛みのほぐれ工合、手足は先きから腰はしんから暖まる爽快さは、口に云へない程と實驗者は異口同音に稱へられます。

一日一球の使用は、激しい症狀の方で、普通なら二日に一球で充分病芯へ浸み廻く、獨特の作用は最も誇る可き點で、他人樣には判らず後仕末の面倒もないサラリとした使用心地は婦人藥として眞に金擔です

●藥價・效果に比べたら安價すぎる程で充分治療しても知れた物です。六球七十錢　十二球一圓廿錢　廿四球二圓卅錢　卅六球三圓四十錢（病院用入包一四四球十二圓も治療の便宜上普樣にも使へます）

●お求めの注意・1ト會名藥店では必ず帝大病院使用の『ワセトン球』と申出て、品切れ時は代用藥品勸めなく[illegible]・合名會社河原商店へ（東京三五〇一九番へ局で拂込む）[illegible]急送します（代金引換は內地に限る）

●無料進呈●　女性必讀の衛生讀本（女性の衛生讀學）希望の方は直ぐ申込み下さい。

有名病院婦人科使用　ワセトン球

油斷から冷え症が、また強くなつて

北海道空知郡香長野町　町田起久子

拜啓　白雪に埋れた冬の訪れとなりました。御社の皆々樣には御壯健の御事と拜察致します。さて、私事先年は種々御世話樣になりまして有難うございました。先年ワセトン球により快方に向ひましたが、少しよく成つたのでその儘にしてゐましたら、何分冷え症の事とて、此の頃の寒さに負けて惡るくなつて來ましたので、よろしくお願ひ致します。ワセトン球十二球入りと卅六球入りで治療して治し度いと存じますので、誠に御手數で恐れ入りますが、代金引替便にてお送り下さいますよう御願ひ致します。

▼使用後、日は淺くても　福岡市今泉町　御厨臣瑞子

拜啓　貴社益々御繁榮の御事御喜び申上ます。ワセトン球使用してまだ日も淺い者ですが、氣分もよく足腰の冷え痛みも薄らぎ喜んでをります。女性の衛生理學、恐れ入りますが御送付下さいませ。お願ひ致します。

素肌の美再建！

紐育NBC放送局から邦人最初のテレビジョン放送に出演した水の江瀧子さん。放送前の打合せスナップ。

テレビイは正直！自然な健康美で大好評

アタキイの米國通信

先日紐育のN・B・C放送局のテレビジョン放送に出演した時のことですの。何しろ初めてなので、どんなお化粧が效果的なのか困つてしまひましたわ。技師さんに御相談しますと、貴女のその自然で健康的なお化粧が一番ですよと云はれますので、思ひきつて私がいつもしてるソラあの泌みこむ榮養ラセラン應用のマスターバニシングでお手入れし、その上にホームパクトを叩いただけの自然化粧で出演しましたら大好評なの。ピチ〳〵した素肌美は米國で大流行ですわ

マスター バニシング クリーム

優美パフ附　新固型白粉　マスターパクト

オークル一號　〃二號　肌色一號　〃二號　カカオ一號　〃二號

馬に乘る猿 (92)

石川達三作 伊東顯畫

雨と風(九)

「やつぱり、どうですかねえ、みさほさんは兒玉君と結婚させてはいけませんか」

非野は笑顔を示しながら、しかし心では相當に強く希望してゐるらしかつた。

「さうだなあ……」

「兒玉君もひどくあてにして居つたらしいですねえ、ゆうべもネクタイやワイシャツを買ひこんだり散髮したりして、見合ひの準備をしたさうですからね。そこへとり消しの電報が行つたわけですよ。今日は一日仕事も手につかずにぷんぷんしてねえ、困つたですよ」

闘平は喉を鳴らして笑つた。見合ひをするつもりで張切つた兒玉の姿がいかにも滑稽なものに想像されたのである。

「ま、考へて見ませう。そのあひだ東京にはねえ、みさほの實家の方の都合で少し決定が延びるで思しからずとでも言うておいて下さい」

「ええ。……それからね、もう一つ話があるですよ。タイピストがね、この年末でやめさせてくれと言ふです」

「それは何ですか」

「何でも旦那さんが少々病氣がちなので、ふ勤かんでもらえといふです」

「ふむ……」

「ところがね、本當はどうも姙娠したらしいですね。下腹のあたりがちよつと肥つて來たですよ。四ケ月といふところかな」

「なるほどねえ。それは仕方がないな。代りを雇ふですね」

「新聞廣告でもやりますか」

「さうだな、求職廣告を出して下さい。今年はもう日がないで、來月二日ぐらゐの廣告がええでせう。明日でも一つ注文しておいて下さい。文面は久山君がうまいで、久山君に書かすですね」

「ではさうしておきませう」

「ええ。今度は一つ美人のタイピストを雇ふだなあ。渡辺さんはちよつと有難うねえでな。會社へ行つてもねえ、部屋の中がぱつと明るいやうな女が欲しいな。社員の仕事だつて能率があがるですよ」

「ああ、雪ですな」

と非野が言つた。

窓の外にちらちらと雪が降つてゐた。

雪はこの夜二寸ばかり積り、なかなか消えないうちに正月を迎へた。

正月二日の朝の新聞に、大陸光學株式會社邦文タイピスト募集の廣告が出てゐた。闘平は逗子の別宅でそれを見つけた。いまでは別宅がほとんど本宅であつた。

そしてこの日の午後、片岡文吉が約束どほり二三日の豫定で逗子へ來た。

すると、お客が到着して間もなく、今度は田沼總一が玄關にたづねて來た。

「やあ、今日は新年の御挨拶だけと思つてちよつと參りました」

「や、それはどうも。ま、ゆつくりして下さい」

田沼はさう言はれると腰を据えた。彼と闘平とのあひだには前から約束があつて、片岡の來訪を機として三人が會合する手筈になつてゐたのである。片岡だけはそんな事とは知らない。闘平は何喰はぬ顔で二人を座敷の切つてある部屋に招き、茶を立てはじめるのであつた。腹中既に期待ありといふ風があつた。

彼が年の暮ちかく、岡崎まで出かけてただ何となく談合をして來たことの意味はいまはじめて明瞭になつて來たのである。

歌舞伎の鑑賞法

歌舞伎と支那劇の研究(十八)

王 昶 雄

劇評家三宅周太郎氏は言つて居る。「歌舞伎のやうなものを本當に見、本當に判らうとするなら、先づ歌舞伎に惚てかからねばならない」と、この「惚てかかる」といふ言葉は實に重みのある言葉だ。何よりこの氣持、この態度がほしい。歌舞伎に限らずすべての場合却々六ケしいし、又人様によつても千差万別である。專門家の鑑賞法と素人の鑑賞法とは、自らそこに著しい隔たりを見出すし、個人個人によつても違つて來る。しかし普通一般の鑑賞法と云へば、次の通りではなからうか

▽

第一は役柄である。卽ち役が果してその役者に嵌まるかどうか、先づその人物を見るのである。例へば「四谷怪談」に於ける梅幸の如きその妙技と相俟つて、長い顏や竹の様な肉體にその怪奇的音聲は、そのまま劇中のお岩になり切つて居る。云はば梅幸のお岩か、お岩の梅幸かと云ひたい位である

▽

第二は役者の音聲と、表情である。歌舞伎は觀客の眼にも耳にも同時に快感を與へなければならない。耳に快感を與へるものは歌舞伎音樂ばかりでなく、役者の音聲も亦さうである。歌劇である支那劇ならば、その唱ひ声を推すのであるが、見世物として發達した歌舞伎にかては、科白の音聲でなければならない。音聲がいいといふのは、決して美声を推すのではなく、調のよく判る事とメリハリ自在な事をいふ。先天的の容貌と違ひ、その調節は後天的の修練を積む事によつて上達するものである。九代目團十郎、先代菊五郎、先代左團次、尾上松助等の名優は音聲のいい役者であつた。現在ならば御殿女中の怒りにして唱れ、怒りにして至る心の動きを表情に表はさなければならない、又「先代萩」に於ける仁木彈正の役は、先づ巻物を咬へて現はれ、やがてにつこりと笑つて揚幕むきに立直るのであるが、この時の表情でも役者の巧拙によつて十分と違ふ

▽

第三は姿勢と動作であるが、これは觀る觀客の目につく、現在の菊五郎は二十貫もある巨體を擁して居ながら、一たび女形に扮して出ると、すつかり繊細な小さな女の姿になり切つて了ふのである。一般にこれがうまいのは、小さい時分から踊りで體を練つて來た役者に多い。九代目團十郎や菊五郎はそのよい例である。又中村歌右衛門が不自由な體であり乍ら、いつも光つて見えるのは一にその縦と形の美しさにあると思ふ

▽

第四は扮裝と化粧である。この扮裝や化粧の仕方乃至は背景の大道具や持ち物の小道具も、又鑑賞の必要な條件である。殊に扮裝や化粧が惡いと、たとへその仕草や科白がよくても、甚しく感興を殺ぐものである

▽

第五は全體の統一と調和の點である。これは鑑賞上大切な事項で例へばその中の一人が素適な出來榮であつても、はたとの調和がないと、全體の空氣は爲めに破壞されてしまふ。ワキ役の爲にシテ役のやうに振舞つたり、外の役の見せ場で見分が見得を切つたりしたら、それこそ全體の統一と調和とは滅茶々々である

最後はお家藝の鑑賞である、名門の子弟にはみなお家藝といふものがあつて、これにはその先代が苦心して創造し、繼承した型が傳へられるものである。又歌舞伎十八番は市川家のお家藝で、「勸進帳」は松本幸四郎、中村吉右衛門の「熊谷」等々もその代表的のものであらう。

(上左は「暫」上右は市川家の歌舞伎十八番の内の「助六」の仁木、下左は市川家の「先代萩」の仁木、左下は松本幸四郎の「熊谷」)

我々はこれらの鑑賞力を深く養ふ事で見る樂しみの度を上げ、眞に理解して見ることが出來るのである

▽

歌舞伎の型は數百年の傳統を以て完成せられたものであるから、これを演ずる人々にとつても、又觀る人々にとつても理解の出來るものではない、或る程度まで歌舞伎そのものに惚込み、その型に深入りすることが出來るための修練が必要である。實はふに、この努力なくしては眞に歌舞伎を解する事は出來ない。恐らく相談であらう。

今週の映畫

子供の四季

五日からタイゲキ

演出は清水宏、撮影は猪飼止夫、出演者は河村黎吉、吉川滿子、山口勇、横山準、坂本武、岡村文子その他で昭和十四年度ベストテン第六位の映畫——「春夏の卷」——善太と三平を主に持つ小野老人は五里の村道をお土産を澤山持つて馬を飛ばしてきては何時も柳の木の下で子供たちに逢ふのが唯一の樂しみだつた。善太三平は小野老人が實質の祖父であることを知らなかつた、善太三平の兩親は牧場を經營してゐたがその昔老人の反對を押し切つて結婚して以來十幾年も義絶の關係になつてゐた。處が或る時三平が牛から落ちて怪我したことからこの關係は圓滿になり老人からの話を祖母がきき祖父に內密で善太三平を訪ねり五月の節句には善太三平の一家族が祖父の家へ呼ばれて行つたりした。或る日祖父が經營する鑛山工場へ孫達を伴ひ行き祖父は孫達を得意氣に紹介した。突然の孫の出現に老會は狼狽した老會は小野老人の遠縁にあたつてゐて善太達の兩親が小野と義絶の關柄を良いことにして自分の子供を小野家の相續人に仕様と秘かに計畫してゐたのだつた。老會はその醜債を病床にある善太三平の父親に持つてゆき、その以前貸した三千円の催促に車上せて色々と圍離した。老會の無禮に激怒した父親は不圖した風邪が原因で病が次第に重くなつた。夏休がきたが父親の病氣は益々重くなり遂に病院へ入院することになり母親はその看護のため町の病院へ出掛けて行くその後を善太と三平は淋しく留守をしてゐたが二人は淋しさにたへかねて祖父母の處へ手紙を差出した祖父は孫からの手紙に飛んできて見舞つた。その頃善太と三平は父親に代つて牧場の集金や配達を懸命に手傳つたがその甲斐もなく父親の入院費の爲めに牛を賣らねばならなかつた、或る日善太と三平に父親の重體が知らされ町の病院へ急いだ、そして善太と三平は父親から之から後の人間は強く正しく生きなくてはならないと訓戒された

子供達は父親の死が迫つてゐるのに氣付かず無邪氣にも力強い軍歌を合唱し乍ら歸つて行くその歌聲をききながら父親は靜かに眼をとぢた窓の外には夏の終りの日暮れであつた—同時上映は松竹京都の「忍術道中記」である

海外映畫短信

△マーガレット・サラヴァン主演のメトロ映畫「曲り角の店」を完成したエルンスト・ルビッチ監督はこれで同社との契約を滿了したので同社と二月一日からユナイト系下のソル・レッサー、エルンスト・ルビッチ共同プロで本格的に活躍する事になつた

△マジョリー・K・ラウリングの問題小說「一年仔」映畫化のメガフォンを擔當する事になつたメトロのヴィクター・フレミング監督は物語の中心舞台であるフロリダの山村に一ケ月の豫定で實地踏査に赴いたが同監督は親探と本篇の主人公に扮する少年を全米から探し出す豫定だと

△夫婦ディック・パウエルとジョン・ブロンデルは更にメトロと契約し新進ラナ・ターナーと「ブロードウェイの一人娘」に主演する

柳壇

選者 塚越正光選 (五)

課題「共謀」(五)

臺北市 黒頭巾

柳の菓子舖に届く客もなし

だから共謀になつてる誰かが居るのだらうといふらしいが川柳は惡句や考へ物ではないことを知つて置いて貰ひたい

臺北市 經鐵林

私の句に「未亡人好める道で騙される」があるが、その後聞ともすも言へるこの句に思はずも微笑んだ私である

臺北醫專病院 堀 斉船

友達と共謀は家をあけて新らい所に無然たる不良性が表はれてゐる、世の親たるものは注意を怠つてはいけない

虎尾外 渦外

合槌を仲間程よく打つて臭れ

飲む場所をちやんと知つて紙隊

新らいふ仲間を持つてゐれば女房を誤魔化すことなどは、お茶の子で失敗はないかもしれない、信用を失つたら口も利いて貰へないことを覺悟しなければなるまい、合槌を打つて臭れる友達なら飲む場所なども打合せなくとも、お互ひに判つてゐるのに、後の句に祇つぶてなどと古めかしいものを持出したのが可笑しい位である

鳥脚に不滿があつてあぎきたて

淡水市 惇 夫

昨日の味方今日の敵の好見本である、物質的なものほど、これを味はねばならない(作略)

新竹市 小 榮

口實を友と談合して別れ

合槌を程よく打つて貰ふ相談なら、この位打合せなければならまい(作略)

臺北市 マイ ノ＼

父親が位つて後で位かうけ

親達のぐるになるのはこの程度には違ひないが、その間に感じられるのは、兩親の愛情である

臺北 陳 坊

新うぬけノ＼と先で聞かれては恐れもしないといふより外には手がない、これも愛情問題では困るはいかない

臺北國民學校 青山 鶴三

これで一致させないといふ譯こ、名句に譯はせる位かあつた

將棋高段者對抗戰

主催 本社

八段 加藤治郎 先五段 加藤慶次

(第十二局ノ五)(圖は三七角迄の局面)

▲加藤(治)持駒 歩　△加藤(慶)持駒 歩

九	八	七	六	五	四	三	二	一	
香	桂			角		王	桂	香	一
			飛	金	銀	金			二
				銀		歩	歩	歩	三
歩		歩	歩	歩	歩				四
						歩			五
步		步	步	步	步	角			六
	步		银	銀			飛		七
		金		金			桂		八
香	桂		玉					香	九

△六五歩(二分)　▲同　歩(一)
△同　飛(一)　▲六六歩(四分)
△六一飛(五分)　▲七七銀(八分)
△二二玉(一)　▲八八玉(五分)
△七三桂(四分)　▲四八飛(七分)
△八一飛(合分)

加藤(治)氏二回勝四回目

指手六十二手　持時間各九時間

消費　▲二時間五十分　△一時間二十二分

中盤の難闘

兩氏の思考續く

觀戰記 八段 金 易二郎

昨日の宿題、先手加藤(慶)五段の▲三七角が何故悪いか、之は相手の加藤(治)五段の指手が明らかに證明してゐる。先手の▲七七角は△六五歩の奪取の目的であつたのだが△六五歩▲同五歩△六六歩▲九一角成△六七歩成▲同金右△六六歩▲七七金△六一飛で次に△七五角の一手を以て非常に大変な局面となつて三角の手段が生じて先手の不利は明らかとなる、思へば惜しい失策であつた

加藤(治)氏は敢然として△六五歩と突き▲同歩△同飛の時先手の▲六六歩は致し方なき手段で茲で▲四五歩と突くと△六六歩と打たれて前述の變化と大差がないのである。先手の▲六六歩と打たれて前述の變化と大差がないのである。先手の▲六六歩に對して加藤(治)五段は△六一飛と引いた、之は敵の四五歩に對して容易に反撥し得る策引であつた、卽ち△四五歩の時▲三七角だと左の模樣となり後手指易くなる。四五歩、七三角、同角、同桂、七二角、五一飛、八三角成、六四角、一八飛、一五歩七四馬、一六歩、一三歩、同香、六四馬、同銀、四六角、五五歩、一三角、同桂、一四歩打と逆襲されて後手角二枚持つが飛車の活躍不十分の負擔重い模樣と思ふ。併し後手△七三角を見合せ△七三桂▲七五歩△六三金▲四四歩△同銀右となつて先手方指し過ぎとなる模樣を考慮して加藤(慶)五段は▲七七銀と自重したのであらうか、現實に六四い歩を打られ守備の金銀の活用目的となつた。四五歩の突きはに寄つて無條件攻擊に出た

たか?續く後手方の△二二玉には無慮三十六分を要してゐる、之は八四角より六五歩の强襲を策したものであらうが、八四角の時先手に四五歩と突かれ七三桂、八六歩の反撥となるので平地に波瀾を生む様な事になるを避けたのであらう

加藤(慶)五段の▲四八飛に對し長考八十四分の熟慮を重ねて後手は△八一飛と指した、之によつて九五歩の攻撃手段が生じて正に着觀の狀況として敵の陣型を窺つたのである。先手果して四五歩と指すのであつた、先手果して四五歩と自的の遂行に猛進するか將又八六銀と極力防戰の手段に出るか棋譜は正に受け七分の加藤(治)五段が攻めて出て攻の八分を務せられる加藤(慶)五段が受けに廻つてゐるのは寔に奧味一段と深き棋戰である

木村名人講評

後手七三桂は意味深長、一旦角道を塞める様だが、敵の四五歩の狙ひを豫定すると同時に、對局者にはこの形の捌きに摩耗するらう。次で八一飛と手牽の一歩を活用させんとする主導な方向轉換である。後手四八飛は、三九角の豫防と六六歩の効果を狙つた…の攻撃に一に四五歩の突きに注意を要する

すわらじ劇團

第二回目藝題

すわらじ劇團は初日早々滿員の盛況で開演のすわらじ劇團は初日早々滿員の盛況であり、二日目は南部建築組合の總見あり、三日目は臺北聯合國際入會の總見であり、五日より藝題は一番目本庄桂輔氏作、新喜劇「浅草寺」二番目藤田六藏氏作「小猿丸」、三番目川口松太郎氏作「新版外五円五十錢」、四番目長谷川伸氏作「舶の風來坊」等である

俳優協會會員の十四年度出演統計

昨年度の興行界は事變下にもかかはらず異常な盛況を呈したが大日本俳優協會會員の同年に於ける就業狀況は平均約十ケ月で一ケ月無休演者は會員の一割強に當り、これを…

夕刊經濟欄

電力合同と臨時總會に就て

林臺電社長語る

臺電、臺灣合同電氣兩社の合同問題について臺電林社長は四日夕刻事務打合せの爲めの上京の途に就いたが、電力合同の折衝には一足先に三日上京した能澤專務が東京にて直接當ることになつてゐるが、林臺電社長は四日午前記者に次の如く語つた

私も臺灣電燈の赤司社長と合同電氣の私出社長と會見懇談することになつてゐる、お說の通り交渉も熟してゐるので今度は円滿に折合がつくだらうと思ふ、條件に就ては先方から當方の意向を申出て貰ひたいといふのであり當方は又先方の希望條件を承りたいと云つてやつてゐるが、何れ膝突き合せて話しすればよく諒解出來ることだと思ふ。配當と資金とは必ずしも一致しないが、從來の例として合併の際には當事者が利益して株式をそれほどでもないこともあり、又重役で大株主の人かあると株主の立場と考へ條件を株主にも有利に導くやう努力することもあるが、當社としても何れは株主の外國役の退職慰勞金を相當考慮に入れなければなるまいと考へてゐる、臨時總會の陣容整備には內地から五十人位と思つてゐるが、結局四十人位になるであらう、四月下旬には手治電の總會がありそれを濟して五月中頃總會の豫定であるが、理由未決の爲めに開く臨時總會は其後となら、東京で開くか否かは開いてみなければ何とも云へないが三月下旬の定時總會が東京で開催の筈だから臨時總會は東京で開催の運になるかも知れない

臺電臺北營業所の開所式

臺電臺北營業所は三月一日市內佐久間町一ノ三番地に移轉した事で四日午前十時より同所で落成開所式を擧行、林社長、田端副社長を始め各重役、部長、背木營業課長、營業部附戸田氏(前臺北營業所長)所員等約二百名列席、林社長の式辭、北村營業所長の答辭あつて十時半散會した

商況(四日)

東京銀行實株

	寄	引
日銀	五七六、五	同 新 四二九、〇
臺銀	一二一、〇	同 新
勸銀	一二三六、五	同 新 五五、〇
臺儲	一〇八、五	同 新 一〇九、二
臺拓	九八、二	同 新 三〇、二

東京國債前場

	寄	引
甲五	一〇六、二〇	
二五	一〇六、一〇	
一四	一〇二、七〇	
二四	一〇三、六〇	
米貨六半	四〇七、〇〇	四〇七、〇〇
同五半	三九七、〇〇	三九七、〇〇

東京短期前場

	寄	高	安	引
東新	一四〇三	〇四三	三九六	
大新	七二二	二八	二九	二二三
鐘紡	一七〇〇	六九六	七〇〇	六九〇
帝人新	一〇九八	一〇九	一〇〇	一〇九〇
東レ新	九一〇	一〇一		九一〇
日産	八三三	三九	九八〇	
日本郵船	九八	九一		
鐘紡新	八二三	一三	九三	九三
鐘工	九〇	八二	八二	九一
日石	八七	八〇		

東京長期前場

	寄	引
鐘紡	一七〇、一	鐘新 一〇九、九
日清紡	一〇四三	片倉 三八、三
帝人新	一〇六	東レ新 九二、四
大東紡	五六、三	同新 四九、一
東洋紡	八三、五	同新 三七、〇
富士紡	一〇〇、九	電化 七〇二
日魯	四八、七	東新

東京長期總取組

當限	一、〇三五、九八〇株	
中限	五七四、七〇〇株	
先限	五〇、九七〇株	
合計	一、六五一、六五〇株	

東短取組喰合

新東 二六一、二三〇株

大阪短期前場

	寄	高	安	引
日立	九二七	一二六	一二六	一二二
水新	六一〇	一七四四	四四	四三

大阪長期前場

大阪棉花前場

横濱生絲前場

神戸爲替

正金建値

胃腸病 肺肋膜に

中島忠勇 征露丸

慰問袋に最適

本舗 中島佐一藥房 大阪市天王寺區下寺町四丁目

金儲大王 ▼リード式穀物膨脹機

五升の米と一ウモロコシが八升の米菓子となる
使用簡易、堅牢無比、最新型各種
カタログ送呈
大阪市北區神田町九番地
製造販賣 兒島製作所

登録商標 菊乃友 渦灰 ウヅマキカイロ

薄形で御携帯に便利

皇軍慰問に最適品

株式會社 兒玉兄弟商會

奇妙にタバコのやむ 毎日一日僅一錢半

梶橋のオゾンパイプ

酸化殺菌力強烈なるオゾンは呼吸器系病を豫防し煙毒に有効を各地有名藥店、百貨店に有り 定價丸型一圓以下四圓迄マドロス型二圓半以上七圓半迄…

大阪天王寺區… 振替大阪四〇三五九 オゾン商會

熱發、頭痛の原因を司る中樞神經に直接作用して優秀なる下熱と鎭痛効果を發揮するシオノアスピリンは分解し難き獨特の結晶型を有し不純分を含まざるが故に胃障害、胃壓、嘔吐感等の副作用なく感冒時の必需藥品なり

御買ひ求めの際は必ずシオノアスピリンと御指定を乞ふ

二〇錠入 五錠入

シオノアスピリン

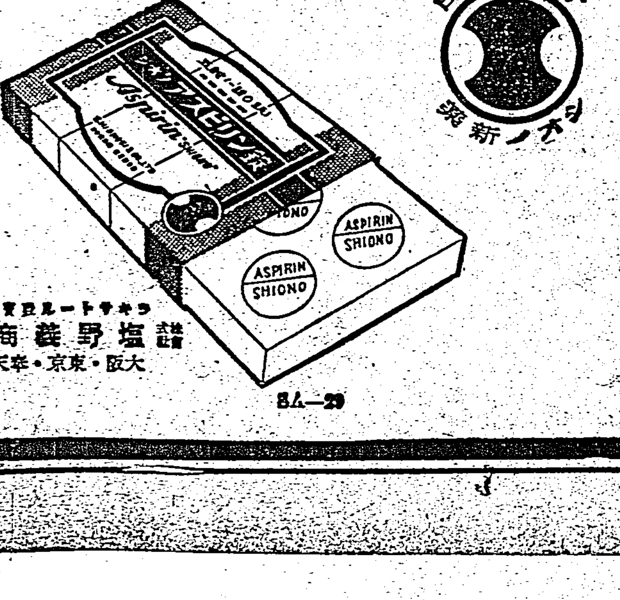

分銅印 新ノ大

キサトールート製造發賣元

株式會社 鹽野義商店

大阪・東京・京城

BA—29

臺灣日日新報
本日夕刊共十二頁
編輯兼發行人 佐々木 [illegible]
發行所 臺北市[illegible] 臺灣日日新報社
[illegible]

現在の機構を活用し綜合力を發揮したい

首相答辯 貴族院豫算總會

【東京四日發同盟】四日の貴族院豫算總會は午前十時二十分開會後內藏相より

一、昭和十五年度歳入歳出總豫算追加案（第一號）

一、昭和十五年度各特別會計歳入歳出豫算追加案（特第一號）

につき提出理由の說明を行ひ下村宏氏（研究）より外地の統治問題につき質し

小磯拓相 我國の統治政策は內外地を通じて一視同仁の精神を以てその融和を期してゐる、朝鮮に於て內鮮一體に努め臺灣に於ても同樣の趣旨で[illegible]を擧げてゐる、而して內地と外地とは自ら狀態を異にして居り從つて直ちに總て軌を一にする譯には行かぬ內地に於ては外地を輕視し勝ちとの事に就ては當局は誤りなきを期し努力してゐる

米內首相よりも答弁し

下村氏 滿洲における機構は簡易化せねばならぬと思ふ、對滿事務局などに就てはその感があるが所見如何

首相 滿支に對する政治、經濟、文化等の問題に對する諸政策は支那事變の遂行と密接な關係を保持しその綜合せられたる力を發揮せねばならない、現在の機構は十分に活用して綜合力を發揮して行くことが一番よいと考へてゐる、將來情勢が一段落した時には行政機構の[illegible]も考慮すべき事態に至ると思ふが、現狀に於ては寧ろ現行の諸機關を十分活用することを第一義とし、これ等の諸機能が眞に一體となつてその綜合力を十分に發揮するやう運營することが急務だと思ふ

松浦鎭次郎氏（無所屬）對支文化工作の內で特に思想問題に重點を置く必要のあることは同感であるが、支那の青年層を理解し、また青年層をして我國を理解させることは東亞新秩序のために重要である、東亞民族の特徵はその思想の根本が第一に自己完成して行くといふ點で優れた政治を示してゐる、佛教信仰の問題についても東洋文化が物質文化に偏した西洋文化の齎し得なかつた世界一の文化をこれから始めるのであると考へ着々努力してゐる

かくて正午休憩、午後一時五十五分再開、丸山鶴吉氏（同成）より首相の財政問題に內政問題に對し米內首相、櫻內藏相に對し質し、次で

水野甚次郎氏（交友）小學校教員の[illegible]八年制實施に關し[illegible]

松浦文相 國民學校實施の曉には一部制を行はぬ方針である

水野氏 豫め準備せずして年限延長も出來ぬと思ふが如何

文相 義務年限延長に依り人員が增加し級が增加するがその際國家として設備をなし得ると信ずる

水野氏 藏相は如何

櫻內藏相 增額案については十分に物資と睨み合して關係官と協議して出來る限りの工作をしたい

次が廣田精太郎男（公正）より電力問題につき商工相に質し、四時五十九分散會

在滿機構に對する根本的改革は不可

陸相言明

【東京四日發同盟】小磯拓相は過般衆議院豫算委員會に於て將來對滿事務局並に在滿機構を拓務省に併合する必要がある旨言明したが四日の貴族院豫算總會席上下村宏氏（研究）より對滿事務局、在滿關係機關の統一強化について質したるに對し畑陸相は現在の機構に根本的の變更を加へる意思を持たぬ旨左の如く明かにした

對滿事務局がわが對滿政策の統一強化を計る制度として機構の精神を具現することを趣旨として設けられたる事は御承知の通りであつて最近の情況について見るに日滿間は益々緊密の度を加へて來たのでこれに即應する如く對滿關係機關の強化擴充を計ることの必要を十分認めてゐる、併しながら現狀において各機關の綜合力を十分に發揮せしめることを第一と考へてゐる次第であつて更に情勢の推移に應じ適當な方策を樹て度いと思ふ、在滿機構に就ては種々議論があると思ふが現下の諸情勢に對處し且つ國防國家としての滿洲國の發展に協力するため現在の機構に根本的變更を加へることは目下の所適當でないと考へてゐる

臺灣の志願兵制度

目下愼重に攻究中

陸相答辯

【東京四日發同盟】四日の貴族院豫算總會で下村宏氏（研究）が朝鮮における志願兵制度の實績並に將來はどうか、又臺灣に於ける見込みはどうかと質したに對し畑陸相は左の如く答弁した

朝鮮の志願兵は素質もよく好成績を上げてゐる、陸軍は情況の許す限り逐次その數を增加する方針である、臺灣の志願兵制度については愼重に攻究中である

又下村氏は

外地の統治については稍々もすれば內地と外地、又外地相互間に緊密なる連絡が取れてない樣だが如何

と質したに對し小磯拓相の答弁に次いで米內首相よりも左の如く答弁があつた

新東亞建設の爲には產業經濟のみでなく精神的方面に於ても緊密な連絡を取り國防國家を作らねばならない、政府はこの點に留意して遺憾なきを期したい

外地は各其の事情の差異もあらうが事情の許す限り內外地間をなるべく連繫せしめたい

日本肥料會社法案 衆議院提出に決定

【東京四日發同盟】政府は四日の持廻り閣議で左の二案を衆議院に提出するに決定した

一、日本肥料株式會社法案

一、商業組合法中改正法律案

出先と郷里での華僑對策が必要

【東京四日發同盟】四日の衆議院輸出入品等臨時措置法案委員會において高岡大輔氏（時同）より華僑對策に就き質したるに對し山本外務省通商局長は大要左の如く政府の方針を明かにした

東亞新秩序建設に關聯して華僑の行動は重視せねばならぬ、華僑の八割は東洋の植民地、半植民地にあり、彼等の中には從來抗日援蔣の行爲に出るものが多い、その對策としては政治的に特に重要な地域では彼等を啓蒙して行かねばならぬが其他の地域では我が眞意を諒解させ抗日援蔣の行爲をやめさせこれと協調して行く方針である、その方法としては彼等の故國に取締方を折衝するとともに彼等の郷里たる汕頭、廣東等における工作も必要である、大體において華僑の本心ではなく抗日援蔣は彼等の使嗾に依るものであるから我方の諸工作に依つて漸次我が眞意を諒解し各方面において援蔣抗日を止めるものが次第に增加してゐるやうである

南洋への外交官最優秀者を拔擢

【東京四日發同盟】四日午前の衆議院輸出資金及び輸出品製造資金融通損失補償法案委員會に付託されてゐる損害保險再保險法案の審議に入つたが左の如き質疑應答があつた

高岡大輔氏（時同）對南洋行政機構の擴充策如何

山本外務省通商局長 對南洋方面に對する行政機構については外務省としても力を入れ近く南洋局を設置するため明年度豫算に計上してゐる、又同方面に派遣する外交官は世界各地に派遣するものの內最も優秀なものを拔擢したいと考へてゐる

最上政三氏（民政）海上保險のみでなく火災保險にも適用するか、又保險料はいくらか

加藤商工政務次官 差當り貨物、船舶の海上保險に限るが、將來國交斷絕等の場合には火災保險にも及ぼす考へである、又保險料は世界の最低に目安を置く考へである

當分增稅の必要は無い

藏相答辯

【東京四日發同盟】四日の衆議院稅制改革委員會で櫻內藏相は[illegible]氏（民政）の質問に答へ今回の稅制改正[illegible]

當分增稅の必要はない、万一今後增稅の必要があれば主として[illegible]

けふの兩院

【東京四日發同盟】五日の兩院

貴族院 本會議休み、午前十時より豫算總會外二委員會及び二分科會を開く

衆議院 午後一時より本會議、午前十時より各委員會を開く

齋藤氏辭意を飜へす

【東京四日發同盟】齋藤隆夫氏の議員辭職問題に關しては先に民政黨院內幹事[illegible]、內ヶ崎幹事長をはじめ俵孫一、櫻內幸雄、勝正憲の諸氏が極力說得に努め問題の円滿解決を圖るべく奔走してゐたが、政友[illegible]との交渉[illegible]、且つ齋藤氏も[illegible]以上は辭任せずとの意思を[illegible]して讓らざるため四日午前十時[illegible]開かれた[illegible]し齋藤氏は意を飜へして辭任せざる旨を表明し同問題を落着、同日午後三時東京驛[illegible]たる兵庫に[illegible]赴くため西下したので齋藤氏の目決に依り局面を打開せんとした民政黨幹部の苦心も徒勞に歸した形

除名は決定的

七日本會議に緊急上程

【東京四日發同盟】齋藤問題に[illegible]氏の[illegible]に[illegible]

五日閣議に附議

物價對策審議會案

【東京四日發同盟】政府は物價[illegible]五日の閣議に附議決定の上、同日中に[illegible]

第三國の態度如何で揚子江は開放すまい

陸相答辯

【東京四日發同盟】四日の衆議院決算委員會にて今井新造氏（時同）の揚子江開放と第三國との關係についての質問に對し畑陸相は次の如く答弁した

揚子江の開放の問題は出先に於て作戰上これを開放して差支へないと云ふ程度に立至つたから開放する準備を始めたと云ふ意味である、これは全く現地の軍が自主的にやつたと云ふことを認めて頂きたい、從つて何日から明くと云ふことではない、現地の軍が開放しても差支へない、又危險が出來たと云ふことになつたら早晚閉鎖すべきものと思ふが何時になりたら開けるかと云ふことは現地の軍が決すべきものと思ふから出先の軍に於て未だこれは開放してはならぬ、即ち第三國の妨害が熾烈であるとか第三國が非常に軍の作戰並に治安維持を妨害すると云ふことを認めたならば軍に於ては開放しないと私は思つてゐる

國內經濟機構に陸軍も重大關心

衆議院で畑陸相答辯

【東京四日發同盟】四日の衆議院決算委員會において今井新造氏（時同）より畑陸相に對し

一、現內閣の外交は自主外交の根本方針より逸脫せるかに見えるがこれに對する所見

二、革新政策斷行の決意

三、戰爭に對する國民の犧牲負擔の不公平なる現狀に對する陸軍の所見

四、わが國に對し敵性を有する第三國の在支權益に對する軍の見解

の四點を質したるに對し畑陸相は左の如く陸軍の所信を明かにした

この時局下において戰略と政略特に外交との緊密なる連絡の必要なることは云ふまでもない、陸軍としては聖戰の目的完遂に邁進する外に他意はない、現在の國際情勢一般については陸軍としても決して樂觀的に滿足してゐるものではない、事變を完全に解決するために適當なる政策を斷行すべく國內の經濟機構を一層強化することに努めねばならぬと考へてゐる、戰爭に對する犧牲負擔を公平にすることは素より必要であつてこの意味において陸軍も國內經濟機構の問題には重大關心を持つてゐる、その具體的方策はここに言ふことを避けるが根本方針は第一線の兵士が國內の問題を顧慮することなく一意前面の敵に當り得るやうに國內の諸機構を改善し國民各層の自肅自戒を求めたいと思ふ、事變處理を妨害する第三國に對しては斷乎これを排擊することは今更云ふまでもない

米大統領が勸告

【ニューヨーク二日發特約電報】霧島旅行をなし[illegible]パナマ運河を視察したルーズベルト大統領は目下ワシントンへ歸途の途にあるが一日議會に對しパナマ運河の第三閘門建設を出來るだけ速かに行ふやう勸告した

米特使の和平提議は英佛では絕望視さる

【ロンドン三日發特約電報】ベルリンからの情報に依ると二、三の兩日に亘りヒトラー總統、リツベントロツプ外相、ヘス副總理、ゲーリング元帥等のドイツ側首腦と會見を遂げたウエルズ米特使は英佛側の打診工作の爲めパリ、ロンドンに赴くが三日午後九時十一分ベルリンのアンハルタ驛を出發スイスのバーゼルに向つた、ウエルズ特使とヒトラー總統との會談に關しては一般に相當の和平條件提出說が傳へられ各方面の注目を惹いてゐるにも拘らずこれ等の報道を裏附けるドイツ側の何等の公表に接しないから未だ風說の域を脫しないものの如くである、假に報道せられる處が確實なるものとしてもヒトラーの和平案なるものは相當強硬なものであるからウエルズ特使が和平の可能性に就てどの程度の確信を持ち得たかは疑問であらう、確聞するにウエルズ氏は一應ドイツ側の意向打診を終へて英佛側に乘り込むとしてもドイツ側の和平解決案が強硬であるのとその英佛側に對する反感が少しくない爲め英佛側に對し和平提議を行ふ事は全く絕望視されてゐる、又ウエルズ氏は三日ベルリン郊外カリン・ホールの別邸にゲーリング元帥を訪問懇談を遂げた際にもゲーリング元帥はヒトラー總統の和平解決の根本方針を繰返し披瀝したのみで何等新提案を見なかつたと云はれる、又ヒトラー總統は和平解決の根本方針として

一、ドイツの中歐に於けるモンロー主義を容認する條件を外にしては和平會談に應ずる意向なき事

二、英國の作戰基地たるジブラルタル、マルタ島にシンガポールを抛棄せざれば止まぬ

等を單刀直入に披瀝したと云はれる

飽迄も戰爭遂行

フランスの決意堅し

【パリ三日發特約電報】ルーズベルト大統領の派遣特使ウエルズ國務次官は二日ヒトラー總統と會見したが四日か五日にはパリを訪問、フランス政府首腦部と會見する筈である、ウエルズ特使の訪歐に關し現在交戰國雙方の態度が非常に強硬であるから之に依つて今直に決定的な和平を招來するが如きは到底期待されないとする見方が有力であり、當地では飽くまでも勝利をおさめるまで戰爭を遂行すると云ふフランスの決意を變更させるのは現在の處不可能であるとしてゐる

ヒ總統力說

獨のモンロー主義を

【ニューヨーク三日發特約電報】ベルリン來電に依ればヒトラー獨總統は二日ウエルズ米特使との會見の際、中央ヨーロッパに於けるドイツのモンロー主義なるものを力說し、ドイツは中央ヨーロッパの狀態を強固に確立するまでは戰爭を放棄しない、一方ドイツはアメリカとの正常的友好關係を可及的速かに回復したい希望を有する旨を語つたと云はれる、而してヒトラー總統、ウエルズ氏との間には今後アメリカが和平調停に乘り出すか否かの問題に就ては何等討議が行はれなかつたと云はれる

ヴイボルグ市をソ軍完全に占領

【ローマ四日發特約電報】リガ（ラトビヤ）電、フインランド側からの情報に依ればソ聯軍の包圍陣形に依りヴイボルグ市は殆ど要所々々を占領せられつつあつたが三日午後六時完全にソ聯軍の手中に陷つた

ソ軍更に前進

【ニューヨーク三日發特約電報】フインランド軍當局は三日ラドガ湖北方に於てソ聯兵一千名を殲死せしめ勝利を博したと發表した、一方ヴイボルグ市攻略のソ聯軍は完全に占領を確保すると共に更に前進中と云はれる

芬軍ヴイ市を燒き第三防備戰を放棄

【ニューヨーク三日發特約電報】ヘルシンキ來電、フインランド軍はソ聯軍の猛攻を支へ切れず第三防備線を放棄、ヴイボルグ市を焦土と化して撤退したが、一方芬蘭軍當局は、ラドガ湖北東に於てソ聯兵二千名を包圍し之を殲滅した旨發表した

英船爆擊さる

二隻觸雷沈沒

【ロンドン三日發同盟】英海軍省發表 英印航路汽船ドマラ號（八、四一一噸）は二日英佛海峽に於てハインケル爆擊機の空爆を受け同船船長は爆死し、乘客英國人二十名、印度人八十八名は行方不明となつた

何英國船アルバノ號（一、一七六噸）は二日、ドウカト號（七一〇噸）は三日機雷に觸れ沈沒した

伊國正式に抗議

英國の獨石炭拿捕に

【ローマ三日發特約電報】英國政府がイタリー向けドイツ石炭を戰時禁制品として拿捕する事に決した事は英、伊兩國間今後の關係に重大な影響を及ぼすものとして成行を注目されてゐるが、イタリー政府はこの英國政府の處置に對し正式に抗議を提出した、一方オランダのロツテルダムからの情報によればドイツ石炭を積んで同港を出帆、イタリーに向つたイタリー汽船四隻は伊政府からの命令で出港後數時間にして再びロツテルダム港に後戻りしたとの事である、何ドイツ石炭積込の爲め現在ロツテルダム港に在るイタリー汽船は二十一隻（總噸數二十万噸）に上つてゐる

獨海軍總司令海戰政策を闡明

【ニューヨーク三日發同盟】米國N・B・C放送會社は三日ドイツ海軍總司令レーダー元帥とラジオ・インタービューを試みたがレーダー提督はドイツの海戰政策を左の如く說明し中立國船舶の利敵行爲に警告を與へた

一、ドイツ海軍は中立國船舶の保護には万全を期してゐるが夜間無燈火航行の船舶、停戰命令に反抗するもの及び敵に情報を提供する船舶は交戰國船舶と看做して擊沈することあり

一、英國船舶は總べて海軍の補助艦艇として武裝してゐるから商船たると漁船たるとを問はず全部これを擊沈する

英五元帥現役復歸

【ロンドン三日發同盟】英國皇帝ジョージ六世陛下は今後英軍元帥は終身現役に留まらしめることとし三日左記退役五元帥に對し現役復歸を命ぜられた

ヘンレー・エフ・オリバー

オスモンド・ド・ボバール

ブロックロジャー・ジエービーキーズ

フレデリック・エフ・フイールド

レジナルド・ワイ・テイリツト

ホルテイ攝政就任二十周年

【ベルリン三日發特約電報】ブダペスト來電に依れば三月一日はニコラス・ホルテイ提督のハンガリー攝政就任二十周年記念日に當るのでブダペスト各市は一齊に此の話題で賑はつてゐる、一方ブダペスト市內は歡喜に溢れ家毎に國旗を揭げ花飾りをしてゐる、此の記念日に當りホルテイ提督は左の如く新たに上院議員の任命を行つた

フオン・ジャンキー將軍（一九二三年より一九三五年までハンガリー軍司令官）ラヂスラウ・ピンター（ドイツ少數民族指導者）デオルグ・フオン・オットレッグ（ペスター・ロイド主筆）

しかしてホルテイ攝政は此の佳辰を祝して恩赦令を公布した、此の朝テレキー首相はホルテイ攝政を訪問し祝意を表するとともに兩院を通過したホルテイの攝政を永續化する爲の法律に署名を求めてその署名を了したと云はれる、因みにホルテイ提督は一八六八年生れの七十二歲、永い海軍生活に[illegible]たる武勳を擧げ後一九一九年國相、後ハンガリー國民軍總司令官一九二〇年以來ハンガリー國王の攝政となつた

興業債券發行

【東京四日發同盟】興銀は四日政府保證百號興業債券五千万円の發行條件を左の如く發表した、內三千万円を公募する

一、利率 年四分二厘

一、發行價格 百円に付百円

一、償還期限 十五ヶ年

一、申込期間 三月十一日より同月十三日まで

一、拂込期限 三月二十五日

人事

▲吉岡荒造氏（日本精糖常務取締役）四日來臺（吾妻）

▲淺野武雄氏（臺灣畜產取締役）五日朝來北（鐵道ホテル）

天無口

外から云はれなくとも日本及び日本人の性格心情が壓迫を加へて來るものがあればあるだけ強く反撥するし、その反面友誼友情に脆いことは、その美點として自ら任じてゐるところだ▲この傳統的民族的氣風は一つの試錬を重ねる毎に昂揚され時艱と共に強固なものとなつてゆくのだ。この強烈なる氣質の上に立つて展開する外交こそ最も強き生命あるものであり、然も眞の國民外交の眞諦とも云へよう▲滿洲事變から國際聯盟脫退への途を毅然として行ひ、所信を貫いた我外交の跡を見れば自ら[illegible]として日本及日本人の氣質の躍動を想起するではないか▲歐洲の事態に無關心では勿論あり得ないし、その波動の慘禍に及び事變處理に關する限り直接間接に關係性の生起し來ることは當然のことである。また今日の歐洲が經濟戰への展開をなしてゐることからしても[illegible]な意味での中立といふことはあり得ない▲[illegible]新支那中央政權を中心とする新事態に際して外交の強力化を必要とすることは論を俟たぬであらう[illegible]に對して[illegible]せんとするものに對して斷乎たる態度を示さないわけにはゆかぬ。

高血壓 狹心症

嚴寒季——血壓の變調頻發時に際し血壓に危惧感を抱かれる方々は、常にヂウカルチンを備へて血壓を健康位に保ち、恐るべき腦溢血、狹心症の危險を未然に防止されるやう。

一〇〇錠・一、三〇 五〇〇錠・六、〇〇

大阪 東京 田邊商店

ヂウカルチン錠

芯熱がすっきり取れる

今までの解熱劑に優さり、ノバポン錠は熱と痛みの原因である神經の中樞に直接、適切に作用しますから、芯から熱が下がると同時に頭痛や咽喉痛なども快よく一掃されます。

その上、胃障害の不安が全くありませんから食欲も進みます、胃腸の弱つてゐる感冒の發熱時には最も理想的…今や感冒頭痛藥はノバポン錠に限る…と各方面で旺んに賞用されます

感冒・流感・頭痛 咽喉痛・神經痛・結核熱

一二錠…四十錢 三六錠…一円 一二〇錠…三円

大阪・東京 田邊商店

感冒にノバポン錠

社說 消費米配給の新機構 速かに全島に普及すべきだ

一

臺灣米穀移出管理の円滑なる運營と相俟つて島内消費米の配給を円滑ならしめ島民の生活安定に資することは先頃米穀局に於ける當面的經濟的な重要問題となつてゐるが、過般臺北市白米業者によつて組織された臺北米穀配給組合に續いて今度臺中州當局の努力により設立せられた臺中州米穀配給組合は消費米對策として劃期的な試みであり特に管下の消費米に對する不安を一掃する新機構として各方面より多大の興味と關心を以て見られてゐる。即ち同配給組合はその本部を臺中市に置き之が經營に要する販賣事務所等總ては臺中州米穀業同業組合の援助を受け消費者に特に指定せられたる業者の協力の下に出張所の目的事業を遂行せしめる計畫で、消費米は組合が公定價格で全部買上げ之を米穀業者に公定價格で賣渡し生產者に對する進食、販賣業者等米穀業者の買手的直接取引を禁絶し、米穀業者は總て此の配給を受け消費者へ供給することになるのである。

二

右米穀配給組合の運營と相俟つて經濟警察の活潑なる活動に依り產地と米穀業者間、其他に於ける闇取引の禁絶を期することになつてゐるが、此の新機構の下に買惜み、買溜めを防止し、將た闇取引を絶滅して米穀の偏在を防止し公定價格制を維持し得る頗る相當な效果を期待し得るのである。之を臺北市の臺北米穀配給組合と對比檢討してみるに、臺北市は人口三十四万餘を擁する大都であり一日平均二千二百袋の消費米を必要とするに對し州下の產米では之を賄ふこと不出來ず、臺中、高雄兩州より移入補給してゐる。米穀消費米の配給が不円滑となり一時甚だしく逼迫を來したのは產地の買惜みと闇取引にも禍されてゐるが、一つは管理米の移出に主力を注いだ關係からして消費米の州外移出を各州で一時禁止したことも大いに影響してゐる。其後當局も實情に鑑み消費米の州外移出禁止を解除せしめたので他州米の移入は幾分緩和したが產地の買惜みと闇取引の横行に より臺北への移入消費に復さず府米穀局では移出管理米の一部を消費米に振向け漸くにして臺北市民の飯米に事缺かぬことになつたと雖もそれは要するに姑息的手段に過ぎない。過般臺北米穀配給組合が設立され白米業者は總て右組合から玄米の供給を受けこれを精米して市民に供給することに組合が營つたので始めて闇取引は根絶し得るに至つたのであるが、それは唯だ臺北市だけの事であつて他州からの移入はまだ舊態に復してゐない。

三

此の時に當つて臺中州當局が他州に率先して州下全島に對し右配給機構の下に消費米の配給を行ふ方針に順應し得るに至つたことは時府の英斷と云はねばならない。右新機構の實際如何によつては恐らく他州も之に倣ふ事にならうが、臺北市の如く他州米の補給に待つところ うに右の新機構が全島に普及し買惜みと偏在並に闇取引の根絶により、又時局の英斷による米の飼料化禁止、餅、其他の加工原料化の制限と相俟つて消費米の配給が一日も早く円滑に復さんことを切望し且つ期待して已まないものである。

重慶斷末魔の逆宣傳 絕望の極迷夢を描く

【香港二日發本社支局特電】最近の重慶、香港、上海に於ける抗日支那紙は勿論之と一連の關係にある外字紙は戰時下日本の經濟的危機を誇張歪曲せる報道を以て一齊に放列を布いて來た。これは米内、阿部兩内閣の崩壊の原因が近衛内閣の經濟的現實、即ち全面的日本經濟の危機に依る政治不安に原因するものなりと稱するもので茲に日本の戰時體制上の脆弱性ありと宣傳し一面抗戰的に重慶勝利的な支那國民層の間に根強い和平機運の擡頭しつゝあるのを防止するとともに英、米、佛等の援蔣國家群の勢力を借りて以て一舉に日本を突き崩さんとする一石二鳥の策謀である、從つてアメリカの日米通商條約の一方的廢棄、二千万弗の借款供與、對日禁輸案やその他イギリスの對日強硬態度への轉換等に多大の期待を寄せてゐる。斯くして彼等は一層望みを失ひかけた長期抗戰に依る最後の勝利の夢を懸かにも再び描いて來た嫌がある

◇

然し乍ら翻つて重慶側の情勢を見るに昨年八月以來今次戰線の戰鬪に至るまで戰況は重慶側を不利に導きつゝあるものの如く數次の攻勢を試みるもその都度既に見るが如く慘憺たる敗北を喫し如何に得意のデマ宣傳を以てしても隱々たる敗戰を蔽ふことはなし得なくなつてゐる。或る外字紙は事變以來重慶側の受けた損害は戰死百十七萬、負傷八十五万、直接間接の國民の損害五千万と稱し支那紙は又戰死二千万、奥地へ避亡せる難民と報じてゐる所を見ると事變以來の重慶側の軍事的打擊の如何に甚大なるかを想像出來るのである。然も三千浬に亘る支那沿岸は悉く我が海軍に依つて封鎖され最後の輸血路と恃む滇越鐵道は一月以來連日の猛爆を受けて麻痺させられ南寧の陷落で復興容易ならず南寧交通線の遮斷により重慶政府は勿論國民生活必需品にすら事缺き現に重慶にて發行する新聞の如き減ページを重ねザラ紙にて間に合せてゐる始末で之等喰ふに食なき何千万と云ふ饑民は物資豊かなる我が占據地區をオアシスの如く慕ひ寄ると云ふ現象を生じてゐるのである

◇

斯かる連續的敗戰と物資缺乏は國民の士氣を沮喪し和平への憧れとなり今や汪精衛氏を中心とする和平救國の新中央政府は全民的基礎の上に正に成立せんとしてゐる。

大重慶政府が第一の頼みとする欧洲戰局の動向に依つて列國の態度を左右するにも不円滑を極めソ聯と英、米、佛の援助とは事變前に於けるが如く人民戰線的統一的基礎の上に立たず飽くまで對立しつゝ僅かに從來の行掛りと、自己擁護的立場より中立的に行はれつゝあるに過ぎぬ、老猾なる蔣介石は援蔣國家群の對立を逆行して現在の如く右に倚り或は左に倚るが如く見せて互ひに牽制せしめつつ、抗戰の一路を辿つてゐるが、斯かる老猾なる蔣の手練手管が何時迄續くか

◇

傳へらるゝが如くソ聯が愈よバルカンに進出し、英佛と正面衝突をするか、芬蘭を完全占領するか、斯かる事態發生の場合においては獨ソ對英米佛關係は一段と惡化し從つて重慶政府部内に於ける英佛勢力と、ソ聯勢力の相剋摩擦は其の頂點に達すべく、斯くて國共合作の抗日戰線は重大破綻に瀕するは疑ひなき處である、斯く觀來る時、重慶政府の抗戰力基礎たる一切のものは今や崩壊の前兆にありと云ふべく、斯かる危機の切迫感が彼等をして日本の經濟的危機到來を傳へしめたと見るべく、その經濟的打撃の下に行はれる斯かるデマ宣傳は假令一時的にもせよ彼等に長期抗戰に依る最後の勝利の夢を取戻させるであらう、從つて日本としては支那國民をして其のデマなる事を知らしめ其の錯覺から醒らせねばならぬ、それには先づ

第一に 新たなる國際ルートを確定し日本の外交的威容を張り援蔣第三國とは俱に天を戴かざるの怨憤を示し

第二に 内においては政治經濟其他各部門に亘り戰時體制を强化完遂し

第三に 强力なる國民組織を基調とする新政治勢力を結成し國民をして不戴天の決意と如何なる困苦缺乏にも堪へ得る覺悟を促さねばならぬ、戰爭は既に勝つてゐる、重慶側がまゐるのは暫時の問題である、最後の五分間に戰ひは決すると云ふ現地人として我等は斯く思ふのである

獨逸國防軍最高司令部長ブラウイツチユ將軍（中西伯林本社特派員發）

近東方面の英佛軍 今の處守勢的態勢 立石大佐の視察談

【イスタンブール二日發同盟】トルコ駐在陸軍武官立石大佐は約一ケ月に亘りシリア、パレスタイン、エジプト方面を旅行し、ウエイガンフランス軍總司令官をはじめ英佛軍當局とも會見、英佛の防備狀況を視察して二日イスタンブールに歸來したが同方面に於ける英佛軍の集結狀況は僅かに二千餘方に過ぎず全く守勢的のものだと左の如く語つた

近東方面に集結の英佛軍は五十餘万と稱せられてゐるが實際はフランス軍十二万、パレスタインの英軍十万合計二十餘万、トラック八千、戰車二百輛、飛行機五百機だけで主として地中海沿岸地帶の各要地に配置されてゐる、而して右英佛軍集結の主要目的は

一、インドとの連絡線確保

一、イラク、イラン地方の軍事資源確保

一、近東に於ける不平民族の制壓强化

一、バルカンの英佛依存觀念の强化

一、イタリーの活動封鎖とこれに依る同國の中立維持强要にあり以上の方法に依り長期戰の有利な展開を策してゐると見られるが同方面の情勢は未だ傳へられるが如き攻勢的なものでなく且下の所は守勢的態勢を出てゐない

匪團大量の歸順 蒙疆一段と明朗化

【大同三日發本社特電】傅作義の第三十五軍を始め蒙疆地區に於ける匪團は今次の我が西北進攻作戰に依つて徹底的打擊を蒙り最近急激に戰意を喪失し厭戰氣分は全軍に瀰漫して居るがその顯著なる證左として最近旬日を出でずしてこれら支那軍の我が方に對する歸順申込みは實に六千五百に達する有樣でこれらは何れも誠意を披瀝して新中央政府に對する協力を誓ひ中には早くも更生して五原警備の最前線に立つて活躍して居る歸順部隊もあり蒙疆地區の治安は一段と明朗化しつゝある、二月末以來現在までの主なる歸順申込みは左の如し

一、二十三日 大海附近に蟠踞する第五旅軍李殺卿以下三十名外廣魂附近の共產匪八十名

一、二十四日―東部攻擊隊陳乘忠以下七百名外二百名

一、二十六日―德遼の率ゐる千名

一、二十七日―大海附近傅作義部下千名、豐鎮縣にて五十名

一、二十八日―東部遊擊隊千九百名

一、二九日―渾源南方にて七百名

一、一日―山西第一戰區遊擊隊五百名

歐洲の戰局 ヴィボルグ市陷落は芬蘭軍に致命的打擊 ソ芬戰線最後段階か

【ニユーヨーク二日發同盟】歐洲の天地ではソ芬兩軍の勝敗を決する最後の段階に迫つてゐる樣に見受けられる、在モスクワヘルシンキ特派員の報道する所に依るとソ芬兩軍は一進一退火花を散らす激戰を展開して來たが芬軍の反擊空しく屈してソ聯の大軍は今やマンネルハイム線を突破して進擊、ヴイボルグ市に入城しつゝあると云はれる。斯くして芬第二の大都市ヴイボルグ市の陷落は必然的の運命であり今となつては單に僅かな時間の問題となつてゐる

芬軍がソ聯軍阻止の唯一の守壘と賴んだマンネルハイム線も殆ど不落を誇つた軍事施設を片つ端から破壞されて後退の止むなきに至つた、是等軍事施設は嘗て世界大戰に於て同盟軍からカイゼルの軍を撤收する為に最後の防禦を張つた由緒あるものである、ヴイボルグ市の陷落は芬軍に取つて致命的打擊たるは云ふべくもない、即ちヴイボルグ市は芬の首府を繋ぐ鐵道、道路の中樞神經をなしヘルシンキを控へ首都の全面に對する攻防の要衝であり、又ヴイボルグはマンネルハイム要塞最後の要衝でマンネルハイム線の背後に位して居るから何よりも茲に特筆すべきはヴイボルグがフイ、ランドの

歷史的な要衝であり芬國軍總帥マンネルハイム元帥の生誕地である事だ、マンネルハイム元帥こそはマンネルハイム線の名に依つても豫想される如く芬に於ける國寶的存在である、嘗てロシヤ帝政時代にロシヤの一將校として華々たる武勳を建てたのであつた、斯かる意味からしてヴイボルグの陷落はマンネルハイム老元帥の指揮する部隊の蒙る損害よりもつと痛切な打擊であるソ聯軍が益々大勝利を博する陣營は間近かに迫つて來たため一日夜頃からソ芬停戰說が流布されて來たのも無理からぬ事であらう、即ちヘルシンキの一新聞がモスクワ駐在のスウエーデン大使館にアメリソン、ステ大使館にアメリカ公使は五ケ條からなるソ芬講和案を提出した、依つてスターリン書記長はヴイボルグ陷落の曉には右提案を基礎として和平方法を檢討するであらうと云はれる

現在の芬政府がソ聯側と交涉して居るフインランド湾北岸の防禦的地點を二十八日モロトフ外務人民委員に招かれて午餐を共にした際ソ芬間の平和回復に關しモロトフ氏から所謂する處があつたと云はれるが、更にアムステルダム電報としてソ聯側の條件は報ずる處に依るとソ聯側から芬蘭に對する所謂講和條件が提示されたとの事であるが、然しソ芬休戰の時機は期待する程早くは到來せぬであらうと見て居る、一方ベルリンに於てはルーズベルト大統領の特使ウエルズ國務次官のベルリン入りと同時に一段的平和會談の機運が一層濃厚となつて來た、即ち

ウエルズ特使は二日ヒトラー總統と會見する筈であるがヒトラー總統はこのアメリカの客人に對しどの程度な見解を披瀝するかは興味ある處である、ヒトラー總統は獨ソ關係を保ちて侵略を許さず從來の彼の態度から見て或は意外に出るのではないかと見られる、何れにしてもウエルズ氏は一日にはリツベントロツプ外相と二時間に亘り意見を交換した後現在のナチ政府の希望する平和の條件を確かめ得たと思はれる、獨側では一般ウエルズ氏に對して平和條件を提示してゐないとの說もあり又一說にはウエルズ氏に對しリツベントロツプ外相はウエルズ氏に對し平和條件を示されたる

中立國 總てがドイツと友好關係を持續せられん事を希望すると傳へると共に獨ソ協定に依つてドイツは非常に强化されて居ると述べたと云はれる、これらの情報を綜合するに恐らくヒトラー總統はウエルズ氏に對しドイツをソ聯から引離すやうな提案に對しては斷乎拒否し獨ソ關係の强化を說き英佛の聯合に對し獨伊の決意の程を示すものと見られる

公債簡易立替
建國記念放資は支那事變公債で
日歩壹錢五厘
双葉商行
台北市太平町二ノ八五 電話四三〇〇番
紀元二六〇〇年 紀元二六〇〇年

日本郵船 出帆 基隆
香取丸 門司 三月七日午前五時半
大和丸 門司、神戸行 三月十一日午後五時半
富士丸 三月十六日午前十一時
●東京直行高雄
貫茂丸 三月十八日
各船旅客引受可仕候

大阪商船 出帆 臺灣
基隆出帆（神戸）（豫定）
神戸 門司行 [illegible]
鹿兒島北昇行 [illegible]
花蓮港行 [illegible]
沖繩行 [illegible]
比律賓行 [illegible]
西貢盤谷行（寄港豫定）[illegible]
爪哇行 バンドン丸 [illegible]
馬公行 鳳山丸 [illegible]
東京直行 [illegible]
其他船便多數アリ 臺北電話九八五〇

東亞海運 出帆 基隆
廈門行 [illegible]
上海行 [illegible]
南支行 [illegible]

辰馬汽船 出帆
辰鳳丸 三月七日 基隆發
長和丸 三月十四日 基隆發

大連汽船 出帆 基隆
大連直行
山東丸 三月五日 正午
山西丸 三月二十日 正午
山東丸 三月廿八日 正午
丸一組 臺北電話

貸借對照表
昭和拾四年度
[illegible]
昭和拾五年三月四日
臺灣日產自動車株式會社

明三月六日（水曜日）ハ產業組合記念日ニ付臨時休業仕候
昭和十五年三月五日
有限責任 稻江信用組合
有限責任 臺北信用組合

株金拂込ニ付御注意
當銀行新株式第二回拂込金ヲ左記ノ通リ徵收中ニ付御失念ナク御拂込被下度爲念御注意申上候
記
一、拂込金額 一株ニ付金貳拾五圓也
一、拂込期日 昭和十五年三月八日
一、右期日後ハ御拂込金百圓ニ付一日四錢ノ割合ヲ以テ延滯利息可申受候
昭和十五年三月五日
株式會社 臺灣銀行

冷凍機
新品在庫豐富、製氷冷藏用アイスケーキ裝置附屬品、分解掃除、中古品高價買入
臺北市西門町壹丁目 電四、六貳〇
ヒカル工業所

茶代廢止
御一泊 金參圓より
御團體の節は特に御相談に應じます
山陽ホテル
屏東驛より約一丁 電長九番

關屋小兒科醫院
台北市京町・電話 外來 三六七二番 病室 四四四六番
院長 醫學博士 關屋重德
副院長 醫學博士 髙橋一松
女醫 齊藤富子
藥局 髙木清壽

大磯小兒科病院
內科 小兒科
兒玉町三丁目 電話六八四八番（入院隨時）
醫學博士 大磯友明

塚原眼科醫院
眼科
表町二ノ八 電話四三四番 鐵道ホテル裏前
（入院隨意）醫學博士 塚原義夫

一番ケ瀨醫院
外科 皮膚科 泌尿器科 X線科
本町一丁目五番地 電話二七八九番

菅野醫院
外科 肛門病科 X線科
本町三丁目（宝通リ）電話三五六番
（病室完備）醫學博士 菅野尚夫

菅沼醫院
外科 肛門病科
本町二丁目一番地 （入院隨意）電話二九五四番

千本醫院
皮膚科 泌尿科 性病科
京町ノ五二（部通リ）電話六〇八番
（病室完備）醫學博士 千本信次

三船丸醫院
皮膚科 泌尿器科 性病科
大和町三丁目一番地（公會堂正面前）電話四八五五・七六三六番
（病室完備）

青木齒科醫院
齒科
榮町三丁目台銀裏通（派出所前）電話六七九五番

天野醫院
內科 小兒科
榮町台銀前 電話三二五三・七六九〇番
（入院隨時）醫學博士 天野一男

天野醫院
耳鼻科 咽喉科
榮町一丁目八番地 電話四四〇一番

秋山內科醫院
內科
京町二丁目 電話五九九八番（入院室完備）秋山爲夫

牟田口醫院
眼科
京町一丁目部通リ・電話七九六七番（入院隨意）醫學博士 牟田口義隆

福田醫院
產科 婦人科
大和町二丁目（新宮橋）電話六九五四番
（病室完備）醫學博士 福田義雄

藏田醫院
耳鼻科 咽喉科
京町一丁目（春日通リ）電話五三八七・五六三五番
（病室完備）醫學博士 藏田悟人

松山醫院
小兒科
榮町一丁目八（新公園横）電話四五四〇番

武藤醫院
小兒科
表町一丁目三（中辺隣リ）電話四八五九番（入院隨意）

鶴田醫院
產科 婦人科
京町三丁目（宝通リ）電話四一九七番（入院隨意）

ミツワ石鹼
無比の作用で肌の隅々まで淸掃し
アレ知らぬ肌を創る第一流の石鹼
無駄のない溶解度で使ひづくれず
三倍もつ御家庭向き經濟本位の品
本舖 東京・兩國 丸見屋商店

昨年下期内外經濟界 （三）
―臺銀總會に於ける　頭取演述―

中華民國 の現狀を見るに事變勃發以來二年有半蔣政權の威武は遠く奧地に及び國民政府は既に致命的打擊を蒙り廣汎の全面的攻勢も悉く潰滅に歸した、東亞新秩序建設は着々進展し、北支に於ては新中央政權樹立工作具體化し、北支に於ては產業開發、經濟の再建順調にして中國聯合準備銀行の十一月末現在紙幣發行高は三億五千万円を突破し外國爲替基準も中略順調に推移した、上海市場の爲替相場は期初對英六片十六分ノ一、對米十一弗三十二分ノ二十五、金円券相場百円四分ノ一にて開市したが棉花、小麥、石油等の輸入依然旺盛なりしと北方側法幣の然迫壓政策に汪精衛氏の和平工作乘出しに因り七月十八日滙豐銀行は統制を放棄し

爲替相場 は恐慌狀態に陷り外貨買に依る資金逃避現まず一時對英三片四分の一に暴落したが、歐洲動亂の勃發を契機として逃避資本の還流、華僑資金の流入、輸出爲替の增加等に依り漸騰步調に轉じ期末對英四片三十二分の二十一、對米七弗三十二分の二十一、金円相場七十八円八分の七にて閉市した、華興商業銀行は法幣暴落の爲め遂に七月二十日對英六片に基準相場を定め華興券の法幣離脫を聲明し、次で九月一日關稅收入の華興券建採用せられ期末發行高は五百七万円に達し、中央、中國、交通、中國農民四銀行の紙幣發行高は期末三十億八千万元に上り前期末に比し四億五千万元增加を示した、昨年中の

全支貿易 額は輸出十億二千七百万元、輸入十三億三千三百万元、差引入超三億六百万元にして前年に比し輸出一億六千四百万元、輸入四億四千七百万元各增加し、內對日貿易は輸出七千九百万元、輸入二億六千二百万元に上つた、當行は此の命令により本期に入りて更に上海、廣東の兩地に新設貨出張所を設け、又前期支店は七月十五日再開した、轉じて

南洋方面 に於ては爪哇經濟界に最も密接なる關係を有する主要物產中砂糖は引續き輸出增加し、一月以降十一月迄の輸出砂糖量は百二十四万噸と前年同期に比し約二割七分の增加を示した、次に英領馬來の護謨は期初米國市場に比し約二割四分增し、前年同期に比し約九割七分を增加した、爪哇に於ける一月以降九月迄の對日貿易を見るに輸出に於ては護謨等の增加ありたるも鐵油類、砂糖等の減少に因り一千四百万盾と前年同期に比し約五分を減じ、輸入に於ては綿糸布類の增加ありたる爲め五千九百万盾と約二割六分の增加を示した、他方英領馬來に於ける下五箇月間の對日貿易は輸出に於て護謨等の增加に因り二千六百万弗と前年同期に比し約七分を增加し、輸入に於ても人絹糸並に同製品等の增加に因り五百八十万弗と約一割の增加を見た（以下略）

英領馬來 の紙幣發行高は主要物產の輸出增加並に市況好調等に因り一億一千六百万弗と前年同期に比し約三分增加し、一方

鑛業法改正の重點
利權屋の防止に强權を付與
天然瓦斯は石油と看做す

【東京支局特信】鑛業法改正の重點は、第一に試掘權制度の改正である、現在鑛業權には、試掘權と採掘權がある、試掘權は單に採掘の價値ありや否やを調査するものとするものであるが、鑛業權とその取扱を異にし、これが設定を簡易にすると共に、採掘權と採掘の二本建の制度は、採掘權は探鑛の見地から適當であるが、第三十二條の二の規定によつて

試掘權者 が試掘權の存續期間滿了後十日以內に同種の鑛物につき更に鑛業の出願をすれば、新試掘鑛區に係る部分については、他の出願人に對し優先權を有することになつてゐる爲、試掘權は法律上二年の期間をつけられて居るに拘らず、これを殆ど無期限に延長し得ることとなり、試掘鑛區でありながら、事實はその期間內に試掘が行はれないと云ふ實例が多い、この事實に鑑み、改正案では試掘權の期間は延長して四年とし、前記第三十二條の二の規定を削除した、この改正が實施された曉には、試掘權の存續期間中に、殊更に廢業し、然る後直ちに再度出願をなし、以て事實上權利の延長を圖る樣な弊害も豫想されるので改正案では、試掘權がその存續期間滿了前に消滅した場合には、その殘存期間內は同種の鑛物の

鑛業出願 を許可しないことにした、要するに、試掘權は採掘の價値ありやの調査を保護する爲のものであるから、探鑛の結果、價値あるものは、直にこれを採掘權に轉化せしめることが必要である、從つて、改正案では、採掘の價値ありと認めた場合には試掘出願人に對してのみ採掘の出願を命じ得ることとなつてゐる現行制度を改めて、試掘權者に對しても、採掘の出願を命じ得ることとした、而して、試掘權の存續期間を四年に延長したが、石油については、現在政府で試掘五ケ年計畫を樹立し、鑛區毎に目標を定めて、その實現を期して居り、且つ石油の試掘は技術的に困難であるから、本法案施行當時現存する石油試掘權については、主務大臣の認定によつて四年以內その期間を延長し得ることとした、第二は

法定鑛物 の追加に關するもので、昭和九年鑛區法を改正して、ニッケル鑛、コバルト鑛石綿、雲母、重晶石を鑛業法上の鑛物に追加したが、その後の調査によると、現在鑛業法の適用を受けない鑛物の中でも、明礬石、螢石、石膏の如きは、既に現在でも或る程度の産出を見てゐるのみならず、將來相當産出を期待し得ることが判つたので、これを法定鑛物として保護監督の下に開發を促進せんとするものである、次に現行法では、含油層と密接な關係をもつ可燃性天然瓦斯のみは、石油と看做されてゐるが、最近この天然瓦斯に限らず、廣く炭化水素を主成分とする天然瓦斯一般に應じ、利用の途が開拓されたので、炭化水素を主成分とする天然瓦斯は、鑛脈と密接な關係を有すると否とに拘らず、これを全部石油と看做すことゝした、第三は異種鑛物の鑛業權に關するもので

現行法は 鑛物を鑛床によつて區別し同一鑛床中に在る鑛物は一の鑛業權を以てこれを採掘し得ることとし、異種の鑛床に存在する鑛物を採掘する爲には別個の鑛業權を必要とする建前になつてゐる、隨て本來から云へば同一の區域に數個の鑛業權が併存し得る譯であるが、現行法第三十一條の規定によると、鑛區に重複して異種鑛物の出願がある時は、これを鑛業權者に通知すればその鑛業權者が出願すれば、その鑛業權者が優先權を得ることとなつてゐる、その結果、既存の鑛業權者が自ら鑛床を開發する意思がないに拘らず、徒に鑛業權を取得することも生ずる、かくては資源開發促進の趣旨に背反するので

改正案で は、鑛業出願地が他人の異種の鑛物の鑛區と重複する場合は、他人の鑛業に妨害なしと認められる限り、これを許可することとした、但し、既存鑛業權者の作業の妨害に對する調整方策を講ずる必要があるので、鑛業權の登錄の後なる者は、先の者の承諾がなければ、その重複する部分に於ては、鑛業を爲し得ざることとすると共に、先の登錄者は正當の理由もなく承諾を拒み得ないこととし、この承諾について、は、裁決申請の途を開いた、以上の規定で調整するのであるが、後日その作業が他人の鑛業に妨害を及ぼす場合には、主務大臣は鑛業權者に其妨害の排除、又は鑛業の停止を命ずることが出來、命令に從はぬ場合は、鑛業權を取消すことが出來ることとした、尚、改正案では、鑛業警察の重大性に鑑み現在局け出事項となつてゐる施業案を認可事項に改め、鑛業權者が危害防止の義務を負ふ期間を、鑛業權消滅後五ケ年間まで延長することとした

臺灣の澱粉工業
近年の躍進振り目覺しく
十四年の移出は實に約三倍

臺灣に於ける澱粉工業はキャッサバ、甘藷等の原料增産と內地の紡織業、製飴業等の發達並に瓜哇よりのキャッサバルート、タピオカ輸入杜絕の刺戟もあつて近年著しく發達しタピオカ（キャッサバ澱粉）の移出高は昭和十二年の四百六十九万五千七百七十斤、十三年の六百三十二万六千一百三十三斤に對して十四年は一躍一千二百三十七万二千九百八十五斤と前年の二倍强、前々年の約三倍に達増し、又甘藷澱粉の移出は十二年に價額二十四万円、十三年に二十七万円に上つたものが十四年には六百九十三万斤、價額九十五万円と前年の二倍半强といふ激增振りを示してゐる、斯く本島產澱粉の生產移出の著增に伴ひ、生產販賣の統制及び品質向上を圖り斯業の堅實なる發達に資する目的からして西部五州と東部二廳に夫々州廳指導の下に昨年澱粉業組合が組織されたが更に之等組合の統制を圖る必要に迫られ今度臺灣澱粉工業組合聯合會が結成され三日午後二時より台北鐵道ホテルにて創立總會を開いた

澱粉聯合會創立
販賣獨占を排する動議出づ

去る三日台北市鐵道ホテルにて台灣澱粉工業組合聯合會の創立總會が開かれ全島澱粉工業組合から五十餘名出席定款規則を議定し役員を選擧し會長に花蓮港の玉井龜次郎氏（臺灣殖産工業取締役）、副會長に臺中の林頂甫、臺南の何茂南氏當選
外に評議員、代議員等を選任したが席上會員の一人台灣製粉株式會社（高雄州鳳山）の代理者李德春氏より次の如き緊急動議あり、即ち本島產澱粉の販賣に就ては一部少數業者が之を獨占しやうとする運動ある爲め全移出業者が謀解されるゐる傾向あり、之を一掃する意味に於て次の樣に決議録に記載して頂きたい
澱粉販賣は過去二ケ年の實績を有するものにして三菱、三井、加藤、杉原、安部幸、永興、島田、越智、南亞、其他一定數量の實績を有するものと緊密なる連絡をとるものとす
右に對し議長より一部業者の獨占は許さず、必ず三ケ年の實績ある業者に取扱はしめることを確約し右の如く動議が行はれた次第である

百萬圓の本島珊瑚
加工せば五百萬圓
販賣機構等につき懇談

台北州主催のサンゴ加工講習會は好成績を收めてこの程終了したので、珊瑚製品の輸出振興策を協議するため四日午後五時より台北市公會堂に於て府商工課より井田課長、篁事務官、水產課より今村技師、州より島恐勸業課長等關係官及び民間側よりは生產者、仲買人、輸移出業者等參集して珊瑚座談會を開いた、本島の珊瑚漁獲高は世界生產の大半を占めて居るが現在のところ之等は橫濱、神戶等の輸出業者の手を經て原木の儘イタリー其他に輸出されて居り、イタリーで之を加工しては七十倍即ち七十万円の高價なものとして世界市場に販賣されて居る實情であるが府では何とかして台湾で加工し近き將來に於て尠くとも現在生產高の五倍の價格に加工し五百万円の產業化せんと努力中で、座談會も此の趣旨から開かれたものである、その方法としては現在の生產者、加工業者、仲買人、輸移出業者を打つて一丸とした强固な會社が組合を組織し之によつて加工と販路擴張に當らうと言ふにある

消費米對策に新機構
臺中州米穀配給組合創立
（下）

二、組合の機構
前記配給統制の實踐機關として本州においては現存の米穀業者（現物賣人は之を除く）を打つて一丸とする新機構の必要性を痛感して茲に業者の深き理解と强力なる協力に基き臺中州米穀配給組合の設立を見るに至つたのである、本組合は其の本部を臺中市に置き之が經營に要する役員事務所等總ては業者全部の負擔となすものである。
（一）米穀生產者と業者との直接取引の禁絕

三、組合の事業
本組合設立の使命は第二項の理想を實現すべく意圖せられた結果にして其の運營の目的事業は次の通りである
本組合に於ては公定價格にて生產者より米穀全部を買上げ（自家用を除く）之を米穀業者に公定價格にて賣渡し米穀業者相互の賣買を禁絕することに因り他面消費者の正當なる需要と相俟つて闇取引の禁絕を計らんとするのである
（二）運賃諸掛の共同計算
現在の米穀の生產者及公定價格制の下に於ては米穀の生產地より消費地への回漕は甚しく移動に甚多の困難がに米穀同業組合の援助を受け他方街庄單位に出張所を設け各地の業者倉庫並に指定せられた的業者の協力の下に出張所の目的事業、發行せしめる計畫である
あるのであつて公定價格制を維持しつつ之が圓滑無き移動を計らんが爲州下米穀業者の負擔に於て本組合が一元的に運賃諸掛の共同計算を爲さんとするのである
（三）米穀の一元的配給
前二項の事業の完壁を期する爲本組合は米穀買上場所より組合員の指定工場に至る迄の輸送事業を實施する計畫である

四、行政官廳との關係
配給組合は米其のものの配給を擔當する機關にして之に命令を發し配給計畫樹立の衝に當る機關は州、市、郡當局者等の行政官廳であることは多言を要しない所である、行政官廳に於ては既に積に連絡を圓滑にすると共に配給組合との關係を圓滑にして周到なる計畫の下に米穀配給の万全を期する次第である、以上之を要するに革新的米穀配給機構の整備に依つて臺中州下に於ける米穀の需給關係は確保せられるのであるから一段消費者に於かれては貴留の惡風を是正すると共に生產者に於ては賣惜等の惡風を清掃し他面配米の重責任を認識して之が實務化に當め且關係法令の改善と相俟つて州下米穀問題は誓して不安なく消費米自給の完壁を期し得るのであるから州民各位に於かれては是非之が施設に致されて非常の秋の下に米穀問題解決に邁進せられ萬一軍人の奉公の誠を致されんことを切望して止まない次第である

木炭配給計畫

【東京四日發同盟】政府は木炭需給調整の爲め木炭需給制法案を今議會に提出することになつたがその內一般用需給調整に關しては新に特別會計を設置し右會計に於て十五年度木炭生產目標八億五千万俵の內二億万俵を春より秋にかけて買入れ手持しこれを以て十三都市を中心とする木炭の配給に全力を注ぐことゝとなつた、尙右買入れに要する經費は預金部銀行信託等より約一億円借入を仰ぐ計畫である

花蓮港廳農會が
肥料の購買を斡旋

花蓮港廳農會では前年度より廳下農民の肥料統制と普及を目的として肥料の購買斡旋に乘出し豫想外の成果を收めたのに鑑み、明十五年度には台灣農會と緊密なる連絡を取り廳下一円の農家に對し肥料の購買斡旋を實施する計畫で目下具體案の編成中であるが、前年度は單に肥料の購買斡旋だけであつたが、今回肥料配合所の竣工を機として明年度よりは全部配合肥料として斡旋することになつてゐる右に要する經費約百五十万円は台灣銀行又はその他の銀行より借入れをなす計畫で、斡旋の方法としては廳農會より各郡農會支會へ支會より各街庄及び各產業組合へ連絡を圖り台灣農會の配給する地區に於て普及をなす方針で、その結果一部の業者は多少の打擊は蒙るとしても大勢は免れないとしてゐる

清酒と代用酒の獲得に努力
江口酒課長けふ上京

府專賣局の江口酒課長は五日の高砂丸にて約一ケ月の豫定で上京するが、內地に於ける清酒醸造は節米のため五割に減産することとなり外地への供給も五割に制限される情勢にあるので中央造酒組合に對し本島への割當は特殊事情を考慮してなるべく供給量を減らさぬ樣折衝する筈である、又內地よりの移入途中に於て破損するもの多く且つ專賣局の檢收が超過なため移入への供給は全く望まれて居らぬので之が實情をも調査する由である、清酒供給減による不足量は理研酒等の代用酒によつて補ふことゝし之が獲得についても努力し酒飢饉が起らぬ樣善處することゝなつてゐる

臺北州農會總會
新事業を含む膨脹豫算を可決

台北州農會第二十五回通常總會は四日午前十時から州會議室で開催先づ宮城遙拜並に皇軍將兵の英靈に對する默禱あつて農會長川村知事開會を宣し、議員出缺、參與氏名報告等に次で川村會長挨拶をなし直に議事に入り昭和十五年度台北州農會歲入歲出豫算案を始め十八號議案を順次上程、出席議員より米穀增産に關聯した肥料問題現下肥料不足の際地力維持上在來米作等の問題に質問希望が集中した結果何れも原案通り可決し午後三時十分閉會した、尙豫算額は既報の如く一般會計四十万二千七百八十五円、特別會計農業資金貸付事業百三万二千七百八十二円、同農產物販賣斡旋事業一万二千八百九十五円、同肥料飼料並に農業用品購買事業一千三百四十九万二千六百十五円、總額一千四百九十四万六千二百二十八円に上り前年度よりも倍額の膨脹である、主なる新規事業は相思樹皮供出指導獎勵、黃麻脫作會、柑橘接替更新、米穀增產審査會、指導機關設置、肥料配給機關設置、綜合購買斡旋並に永續肥料分配所、閑所肥料配合所建設などである

花蓮港廳青果同業組合
設立認可さる

花蓮港廳青果同業組合は去る一月二十六日創立總會を開き總督に設立認可申請中のところ三月二日附を以て正式認可された、本組合は花蓮港廳下一円を地區としバナナ生產を業とするものを以て組織せるもので今後バナナ生產及び取引の改善發達をはかり共同の福利增進に資せんとするものである、現在組合員七十名にして組長に高原廳長、副組合長には石渡勸業課長、柏尾貝包氏の兩氏が選任された、十五年度豫算總額は二万五千円で今後適當な地方を選び檢査所二ケ所を設ける豫定である、尙ほ同廳下にはバナナ栽培適地五十甲あり地味肥沃であるからその將來性には多大の期待が掛けられてゐる

南邦建組落成式

南邦建築信用組合は去る三日午前十一時市內榮座にて本町四丁目の事務所新築落成祝を兼ね家族的觀劇會を催した、來賓共無慮一千名に上り組合長代理石原專務理事の式辭、津田主事の工事報告、川村臺組協會臺北支會長の祝辭（酒井州產業主事代讀）石原專務理事の挨拶あつて式を終りすわらじ劇團山田隆也一座の二幕を置く其他の餘興に歡を盡して四時過散會した

内外商況（四日）

大米難觀
【大阪四日發同盟】日製大阪支店は農林省の委託に依り外米四万袋を販賣するので配給組合はこれと政府の內地米拂下げ分と抱き合せて小賣商に配給することになつた差益取引所の解散日製組合は日製に施賣商間の條約締結を交渉中であつたが日製の讓步で保證責任が幾分緩和されたので承認を求めるため四日全員協議會を開く筈である

株式　歐洲不透明で保合

兜町前場況
【東京四日發同盟】歐洲情勢は依然として不透明、その他一向刺戟材料も見るべきものなきため引續き強弱双方とも形勢觀望の姿で仕手關係に依る小動きを繰返して居り、新東の如きも相變らず百四十円中心の小巾往來に過ぎなかつた

兜町後場況
【東京四日發同盟】依然として刺戟材料なく內外情勢の見透し難き勞一般に形勢觀望の姿で一向積極的手筋なく自然相場も仕手關係に依り部分的の小高下のみで新東の如きも全然保合圏內の小動きに過ぎなかつた

東京市中コール【四日本社特電】

	安値	高値	標準
翌日拂	〇、〇〇	〇、〇〇	〇、〇〇
月越物	〇、〇〇	一、一〇〇	〇、八〇

日銀帳尻（單位千円）
發行高 三、〇八五、三三四　預金 三二〇、六二一　貸出 五二〇、二六　正貨準備 … 限外發行 …

公社債株式問屋　大福商行　東京株式取引所一般取引員　永田福一商店　台北市建成町一ノ八九・電話三五三五番

財界株界
【東京四日發本社特電】株の節句も濟んで陽氣も大分春めいて來たと云ふのに市場は相變らず冬眠を貪つて居る、地場の某君

【大阪四日發同盟】寄付堅調ながら人氣迷入り勝で東新は百四十円中心の小幅往來に引けた、郵船の百円回復、商船、兩紡の戻りが目立つたが新紡、人絹、軍工業株等は何れも擡げず頭重い成行で保合圏を脫し得なかつた

《北濱展望》
ウエルズ米特使を介して傳へられる如くドイツが和平條件を提示したかどうかは知らぬが兎に角現實の歐洲と云ふものは和平が困難なのではないか、假に英佛側が獨の和平條件を受け入れるとしてもそれは將來の問題であらう、從つて米國の和平乘出しは失敗と見て差支へなからう勿論、歐洲の和平の如何は重大な問題ではあるが、然しこの事丈では株は買へない、目先具體的な材料が出現せぬ限り當限百万株その他の玉整理が先であらう、百万株そのものは必ずしも大きな取組とは云へぬがこの取組は大體買方側に不利な取組であるから此の玉整理が遲れれば却つて相場の底を深くするやうなものと目星說を說いてゐた▲短期新東は前後場を通じて百四十円台を出没しるで氣の拔けたビールのやうなものである、他の株も一體に小口の整理商內が中心だつた▲商工省案の石炭增產一億円プランが三千万円足らず削られて愈よ本ぎまりとなつたが愈は材料として出没し炭鑛株は僅かに乘かりした程度であつた、もとくくあのかつたしそれに亦實際に之が具體化しても果たして約束通りに行くかどうか、要するに市場としては多くを期待して居なかつた譯である▲地場筋中心とする強氣一派は新政權成立接近で一煽りやらんとしてゐるが實際の市場の人氣は之を再三再四繰り込んでゐるので還煮か刈穫を入れる程ではなく寧ろ之を機會に一應材料出盡しと見て絕好の逃げ場所と見てゐるやうである▲海運株に郵船、商船、東洋汽船等始め一段に前場は軍かつたが後場へ入つてから漸次軟化して來た、この一角は歐洲情勢のニュース如何で頭を押へて上下動を繰返してゐる▲綿紡株や鐵鋼株はどうも面白くない、今日は不二越諸株と鐵鋼が賣られてゐた、不二越は信託資金の調整局に申請中であるが認可には難色があると云はれてゐた、市場では結局に新立場を取ぶ所に新る落着くものと見てゐる、從つて現在の相場は信託資金を繰り込んだ相場なので照合と云ふ事にならう

小兒良藥　樋屋奇應丸
幼兒の体位低下と貧弱さをどう喰止るのか育兒國策の鍵はこれです
併し聰明なお母さん方には すでにこの宿題への答案は用意されてゐます
救急、治病、保健の良藥一本で育兒に邁進すればそれで即座に解決します
小兒肺炎や……感冒、痳疹、天然痘の場合には、余病の併發を防ぎ、經過を良好に導くために、是非この良藥を御活用下さつて一日も早く愛兒健康の回復を計つて下さい。
主効　カン、ムシ　かせ熱、ちゝ熱　ヒキツケ、キゼツ　夜泣き、乳はき　青便、消化不良　胎毒、虛弱兒
價（定）二十錢、三十錢　五十錢　徳用包一圓
大阪天滿橋　本家 樋屋合資會社　振替大阪二二六〇番
B―4

小兒咳專門藥　銀粒　咳滅（セキメツ）
百日せき　肺炎・感冒・はしか等　危險な小兒のせきには……
體質に合せ高貴薬を配剤した作用なく、のみやすくてキメ早せしめぬ專門藥で、早期の治療が必要です　絕對に副作用なく
定價　二十錢・三十錢・五十錢・一圓
全國藥店にアリ品切時は本舗へ
大阪天滿　ヒヤ奇應丸本舗

感冒 肺炎　濕布にエキホス　EXIHOS
感冒、肺炎　中耳炎、扁桃腺炎　神經痛、ロイマチス　打撲痛、捻挫　齒痛、火傷等
右は孰れもエキホスの好適症にしてエキホスを塗布すれば特有の鎭痛と保溫の兩作用により速かに炎症を去り疼痛を輕減し熱を下降せしめ頗る爽快の感を與ふ。
結核性肋膜炎、腹膜炎、淋巴腺腫（瘰癧）等にはエキホス姉妹品たるグアヤコールエキホスの使用に依り效果一層顯著なり。
右兩品共に用法簡便にして一回の塗布よく長時間効力を持續す。
包裝 エキホス　包裝 グアヤコールエキホス
發賣元 武田長兵衞商店　塩野義商店　製造元 二巴合名會社　大阪市東區道修町
信用ある藥店はエキホスを販賣す
A―306T

牡丹崩れず（11）

（挿繪）竹田敏彦作　岩田専太郎畫

春の影（八）

「さうです。父はいつまでも、胸に秘めて置いた方が美しいものですよ」

英二は、燃えるやうな眼眸で鹿子の顔を凝視めたが、

「さういへば、鹿子さんのお父様も、きつと立派な方だつたでせうね」

「私の父……」

鹿子は、ちよつと眼を瞬らせたが、

「写眞で見ますと、父は顔の輪い男らしい容貌ですけど……私の眼は、母よりも父に似てるんださうですのよ」

「それぢや、素晴らしい美丈夫だつたですね」

「あら……」

鹿子は、紅くなつて、眼を伏せたが、

「いいえ、父は容貌よりも精神ががつちりした人だつたと思ひますわ……その頃から大陸問題に熱中して、彼方の朝交などと、共鳴してゐた。始終その方面で働いてゐたさうですから、今時分生きてゐましたら、今度の事變などにも、きつと何かしてお國のために働いてゐると思ひますけど」

梢々の間から落ちてきた日光が、頰を染めて、亡父を偲ぶ鹿子の横顔は、堪まらないほどいぢらしかつた。

「鹿、鹿子さん……」

英二は思はず声を弾ませると、鹿子の手をぐつと握りしめた。

「あら……」

瞬間、鹿子はさつと身を引いたが、既に躯が撓みに支へられて、ほたほたと花を落とした。

「ちつとも心配なさることはありません、僕はあなたに差上げたいものがあるんです。これですよ」

英二は、なほも鹿子の手首を握つてゐたが、声はすつかり落着いてゐた。そして片手でポケットを探ぐると、鹿子の拳を開いて、何か固いものを握らせた。

「あら、何ですの？」

鹿子も、ほつとしたやうに、眼の前で拳を開いたが、銀色に輝いた掌には金の賞牌が燦然と光つてゐた。

「まあ……」

「これは僕の生命を賭けたメダルなんですよ。札幌のスキー大會で貰つたんですが、その日猛烈な吹雪で、僕は全く死ぬ氣で頑張つたのです。ですから、これは一面、僕の生命を象徴するものなんですよ」

「まあ……」

うつとりと掌のメダルに見惚れてゐた鹿子の瞳は燃え立つやうに輝いた。

「受けていただけますか……」

英二の声が耳もとで弾んだ。

鹿子ははつとして顔を上げたが、

「私が頂いてもいいんですの？」

敏感な鹿子の瞳だつた。

「あなた以外に差上げたい人はありません」

鹿子はメダルを握つた手を、恋する胸においたまま動かなくなつて眼を伏せた。

英二と鹿子が、鎌倉驛へ入つていつた時は、もう灯が煌めき初めた時分だつた。

二人は、人群に揉まれながら、改札から流れ込んだが、その時だつた。

「あら、牧山さんぢやございません」

石段を降りてきた華麗な春の洋装に輝く美しい令嬢が英二に声をかけた。

「あつ、室井さん……」

英二はびつくりして立止まつたが、

「一昨日から、逗子の別荘へ來てゐますのよ。帰りにちよつとお寄りになりません？」

令嬢は、かう言つてちらりと、鹿子の方を見た。そして、

「お連れさん……」

笑ひながらも、明かに敵意に光つた眼眸だつた。

朝　【七・一〇】朝の挨拶、ラヂオ體操　【七・三〇】朝の修養（京都）大乘聖徳（一）文學博士羽溪了諦　【七・五〇】朝の音樂（レコード）獨唱…ゲルハルトシュッシュ、歌劇「ヘンゼルとグレーテル」箒作の歌（フンパーデング作曲）歌劇「王子と王女」（五幕）樂師の歌（同右）　【八・〇〇】ニュース　【八・一〇】初等ドイツ語講座（第七十二講）（臺北）西田正一　【九・四五】家庭法律講座（第二十七講）（臺北）親族の法律（七）扶養義務の發生と履行時期…草薙晋　【一〇・一五】家庭料理獻立（臺北女子高等學院武田よし案）一、さつまいも飯　二、蕃鼓のうすあんかけ　三、菠薐草のおひたし（臺南のみ）臺南長榮高等女學校與村タズ案　【一一・〇〇】肉豚取引相場（臺北）臺中州勤勞奉仕、職業紹介事項（各局）

晝　【一一・二〇】臨時官廳ニュース　【一一・五九】正午の時報、午後の放送番組（各局）　【〇・一〇】晝間娯樂時間（レコード）浪花節—恩愛の樹草…梅原秀夫、母…春日木米若　【〇・四〇】ニュース　【一・〇〇】國民學校講座（中等科第六十講）（臺中）臺中市村上公學校石田長男　【一・四〇】ラヂオ體操　【三・〇〇】ニュース　【三・三〇】經濟市況ニュース　【四・〇〇】敎師の時間（臺北）學校體育講座（十四）球技（一）宇佐見守　【五・三〇】ニュース　【五・五五】コドモのニュース（臺北）臺北第小學校五年森本文枝　【六・〇〇】子供の時間（東京）動物物語—熊の大將ワーク…泉田行夫　【六・二〇】子供の新聞（東京）　【六・二五】國語館ニュース　臺南　水野定治氏の…金原…長山中佐　【六・五五】カレントトピックス（東京）

夜　【七・〇〇】子供の時間（臺北）臺北市末廣高等小學校輪樂部、指揮—渡部初雄　一、愛國行進曲…吹奏樂と唱歌　二、軍樂—旅愁（アメリカ歌曲集より）フルート佐藤直幸、クラリネット藤田三郎、ピアノ伴奏渡部初雄　三、國民歌謠集（渡部初雄編曲）四、建國行進曲（永井巴作曲渡部編曲）　【七・二〇】ニュース　【七・三〇】國民歌謠（大阪）一、のぼる朝日に照る月に（落久保吉市作詞、山田耕筰作曲）二、春の唄（喜志邦三作詞、内田元作曲）…JOBK唱歌隊女聲部、ピアノ伴奏武岡鶴代　【七・四〇】講演（東京）國民精神と協同組織…產業組合中央會會長伯爵有馬頼寧　【八・〇〇】管絃樂（大阪）一、歌劇「さまよへるオランダ人」序曲（ワーグナー作曲）二、レオノーレ序曲第三番作品七二（ベートーヴェン作曲）大阪放送交響樂團、指揮—ルドルフ・フェッチ　【八・三〇】錄音（大阪）愛は強し母さん學校（錄音）　【八・四〇】青年の時間（東京）偉人の母…鶴見祐輔　【九・〇〇】歌謠浮女物語（大阪）白菊…物語—花井蘭子、獨唱—松島詩子他、伴奏—管絃樂オーケストラ、作曲竝指揮—宮原禎次　【九・三九】九・四〇時報（東京）　【九・四一】邦曲（臺北）吉野天人の曲（竹内檢校作曲）箏—楢原…城、尺八—三村…　【一〇・〇〇】經濟ニュース　【一〇・二〇】經濟ニュース、公示事項、局報、明日の放送番組（各局）　【一一・〇五】英語ニュース　【一一・二〇】北京語ニュース　【一一・三五】廣東語ニュース　【一一・五〇】馬來語ニュース　【〇・〇五】安南語ニュース

家庭法律講座（臺北 九・四五）
親族の法律

草薙晋

◇扶養義務の發生と履行時期

扶養義務は一方に於て權利者に扶養必要狀態即ち自己の資力又は勞務によつて生活を爲し得ず若くは自己の資力によつて相當なる敎育を受け得ざる狀態が存し、他方に於て義務者に扶養可能狀態が存し兩者が同時に併存した時に發生するが、事物の性質上現實に履行すべき時期は斯る履行を爲し得べき時期に相當するを要すべく、而してその時期を決定するものは扶養權利者の請求である。此點に關し通說及判例は過去の扶養料は權利者が扶養の必要を義務者に通知しその義務履行を請求し置きたる場合に限りその支拂を求め得べく權利者が權利の實行を等閑に附したる場合には之を求め得ずとしてゐるのであつて、而も此の解釋は一般親族の扶養に關しては勿論正當であるか、親子間、夫婦間の扶養に付ても此の理論を無差別に適用せんとする學說及判例の態度は全く扶養關係に對する內省分析を缺如した非理不當なるものと謂はねばならない。今日は父に對する私生子認知竝扶養料請求訴訟に現れたる昭和九年十月五日の大審院判決を解剖して叙上の點を檢討し併せて法文の文字を楯に私生母子關係も認知なくんば發生せずとの解釋を固執し來れる大審院が皮肉にも子の出生屆を爲さざりしを奇貨として母たる扶養義務を回避せる私生子の母に遭遇するや分娩の事實のみに依りて此の義務を肯定し、その固執の態度に付分娩なる事實の前に一步の後退を餘儀なくせしめられたる昭和三年一月三十日同院判決を解說する。

講演（東京 七・四〇）

伯爵 有馬頼寧

◇國民精神と協同組織

氏は產業組合中央會會頭

一、產業組合は明治初年、品川彌二郎子と平田東助伯によつて獨逸の組合制度を手本として始められたものではあるが必ずしも外國の模倣ではない。

一、二宮尊德翁の敎へに基いて早くから報德社なるものが發達してゐた。從つて外國の制度に日本古來のものを加味して作られたものが今日の產業組合である。

一、隣保相助といふこと日本古來の美風であるが、今日は農村にはあるが都會には少ない。しかし昔は都會でも此精神はあつた。修身で敎はる毛利元就の敎へは即ちこれである。

一、我國民は忠君愛國の精神に於て世界何れの國にも優る國民精神を持つて居るが一度經濟生活といふことになると協同精神に缺けてゐる。

一、產業組合は必ずしも農村のものでなく都市の人々も同じ樣に參加してゐた。それが今日は農村のものの如くなつた。今後は都市の住民の間に理解と參加を圖る必要がある。

青年の時間（東京 八・四〇）
偉人の母

鶴見祐輔

一番偉くなつた人達にはその人を育てた偉い母親がある。母親の愛情に依つて情のある正直な人が生れるのである。此の點についてナポレオンの母、敎養ある伯爵の母を語り、そして本邦に於ても二三の人々の母を語り、そして結局に於て人間を偉くするのは母親の愛であるといふことを以て結ぶ。

ヴィニヨンからフェルト帽子

獸毛に濕氣を與へて柔軟にすると同時に表面を滑かにした後、摩擦を加へ溫度の上昇と共に縮絨させたものが

フエルトである

が、それを毛皮も羊毛も毛髮も毛と名のつくものは一切使はずに人工だけで作りあげようといふ研究がアメリカで完成した。石炭と水と空氣から作る人造纖維ナイロンとヴィニヨンは目下に作つて生絲より値ちがいいので日本でも對策を立てねばならないのだが、今度はそれがフエルトにまで進出して濠洲の羊毛に一泡吹かせようといふのだから驚く。

原料ヴィニヨン

を微細状粉末とし、溶融して凝着凝集させ加熱と壓力による乾燥處理を行へば市販のフエルトに酷似した物質が得られる、從來の獸毛處理のやうに濕氣を使用しないから、操作が容易で、且つ時間も短いのが特長である。出來上りは純毛フエルトと同じ感觸を與へるが、原料に毛を使はぬオール綿のフエルト帽子などは確かに珍。

プラスチック製の自働瓦斯分析装置

混合ガスの中に含まれてゐる酸素と一酸化炭素の容量を吸收法によつて測定するオルザート瓦斯分析器は携帯用の裝置もあつて便利であるが、今度これを透明の合成樹脂で作つて、內部で進行するプロセスを外から逐一觀察できるやうにした重寶な自働式ガス分析器（オルザートマット）が現れた。外觀の美しい裝置がそれで、プラスチックは商品名リューサイトといふ。第四回モダン・プラスチクス共進會で一等賞をとつたアメリカ製。

戰爭と野生動物

羽鳥三郎

野生　動物は非常に銃をおそれるやうになりやすいものであると思はれてゐる。實際また、のべつ幕なしに轟天砲の的にさらされてゐるやうな時には鳥にしろ獸にしろ神經衰弱氣味になつて、ひどく銃をおそれる。しかしそれはたださういふ場合に限られてゐる。同じ銃聲とどろく殺戮戰場でも、人間が人間を標的にして狙ひあつてゐる戰爭では、野生動物は一般に放任されるからしばらくの間に彼らの數は倍化、三倍化と增して行つて、人なき田園とでもいひたいやうな光景を呈する。

今度　の事變でも多くの兵隊が戰場の空に轟る銃聲について語つてゐる。文字通り銃聲殷々、彈丸雨飛のさなかにあつて突如にのどかに囀る可憐な雲雀の聲が兵隊の耳にほのかに聞えて來る。兵隊はそれを聞いて自然のもつ驚きしい力と人間の無力さを味はせられるのです、とある陸軍將校が語つてゐた。野や森を棲家とする兵隊そのもののやうな彼らには、死も別條なしに聞く死の音信は何の意味も持たないのである。

兵隊　の飼つてゐる犬、猫、小鳥、それから常に銃聲におそれはしない。野犬だけが敵の夜襲に吠え立てる位なものである。それに兵隊は必ず動物を飼ふ。どの部隊にもマスコットがゐる。ペットがゐる。爆音砲擊も軍用犬も銃音に對しては兵隊より騷ぎませんよ、とは某部隊長の話であつた。

カナ　リヤは人間より遙かに早くガスを探知し得るので、その性能を利用するつもりで、イギリスのある工兵將校が姿鳥を携へ一前線部隊へ赴いたところ、それが何かの機會に逃げ出してしまつた（鳥をガス探知器の代用にすることは、カナリヤばかりでなく、いろいろの小鳥にもあることである）

そこ　でこのカナリヤを殺しなければならないことになつた。もしドイツ兵に見つけられれば、そんなところにカナリヤがゐる筈はないし、これは何かあるなといふので警戒されるばかりか、場合によると襲擊を食ふおそれがある。やむを得ないといふので、狙擊兵の一人が射殺した。しかし、カナリヤなどといふ小鳥は步兵銃の的にするには少し小さすぎる。いくら擊つてもカナリヤは平氣な顔をしてゐる。一發もう少しで當る位までで近くをかすめつて通つたと思つたら、カナリヤはちよつと飛んで近所の小枝にとまつた。

最後　に絕望し切つた士官は大隊本部に電話をかけ砲兵隊と連絡をとつてカナリヤ討伐をすることになつた。銃砲をおそれぬ小鳥が巻きおこした事の重大性は忽ち諒解され、日取を定めて、一發一日砲はカナリヤのとまつてゐる木を狙つたからたまらない。木も鳥も一瞬にけし飛んで、何處へ行つたか影も形も見えなくなつてしまつた。しかしたつた一發といふが、實は數發だつたのだらう、小鳥一羽に砲兵隊の出動—笑へぬ話である。

結核に

理研ビタス錠は牛肝臓より抽出せる濃強ビタミンB₂複合體—成長促進、榮養增進等の作用並に強力なる解毒作用ある特異の榮養であります。

病勢の回復を妨碍する頑固な食慾不振、不眠、執拗な發熱等は、結核菌毒素の刺戟の爲に起るものであるが、ビタミンB₂複合體はこの毒素を解毒し去る快効を有し

從つて理研ビタス錠服用後、食慾回復、胃腸整調、神經鎭靜並に發熱の安定などは顯著に見られ、榮養と體力の回復は促進せられ、病勢の着々たる好轉と輕快が實現されます。好評を以て賞用されつゝあります。

ビタミンB₂複合體

財團法人 理化學研究所製品

一〇〇錠 二圓五〇錢　三〇〇錠 七圓　九〇〇錠 二〇圓　藥店にあり

理研ビタス錠

總代理店 株式會社 玉置商店　東京日本橋本町 大阪道修町 振替東京七二番

血が增す　肉が附く

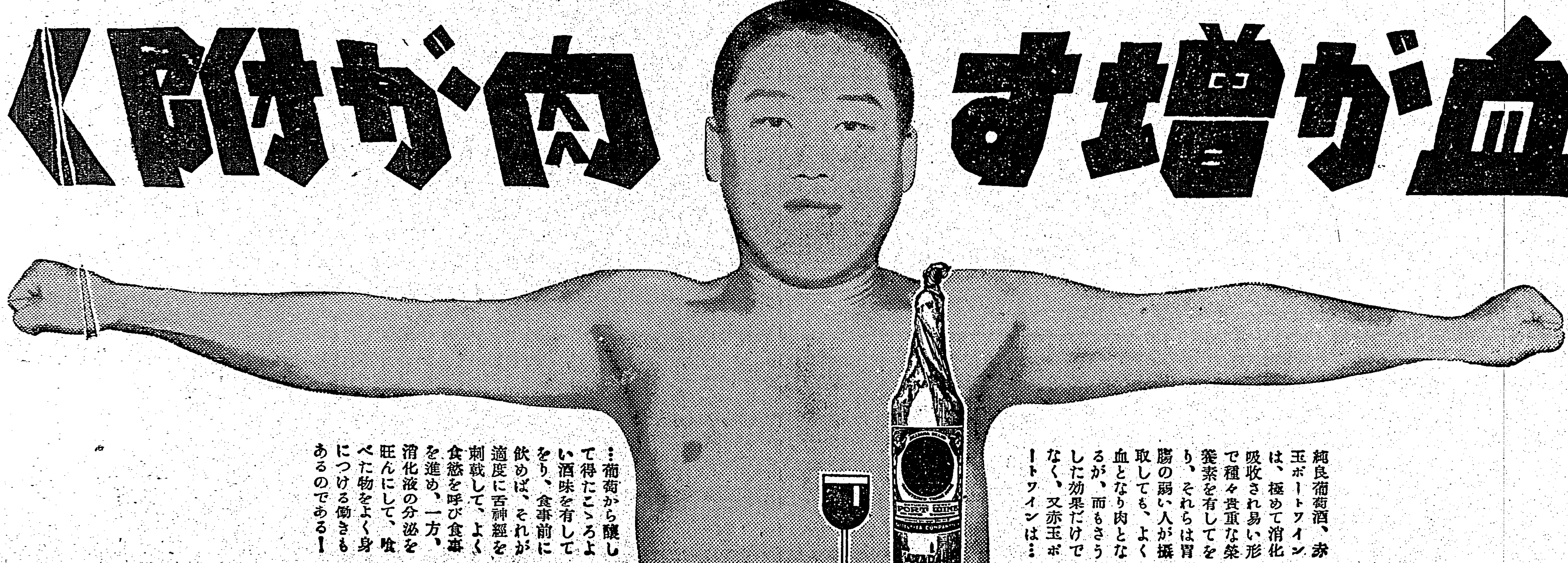

純良葡萄酒、赤玉ポートワインは、極めて消化吸收され易い形で種々貴重な榮養素を有してをり、それらは胃腸の弱い人が攝取しても、よく血となり肉となるが、而もさうした効果だけでなく、又赤玉ポートワインは…

…葡萄から釀して得たころよい酒味を有してをり、食事前に飲めば、それが適度に舌神經を刺戟して、よく食慾を呼び食事を進め、一方、消化液の分泌を旺んにして、喰べた物をよく身につける働きもあるのである—

赤玉ポートワイン

中部地方旱魃
濁水溪は大減水
水田二百餘甲正に枯死に瀕す
地方農民達は雨乞ひ

【員林電話】中部地方ではこの頃の旱魃續きで濁水溪の水量も頗に低減したので八堡圳、莿仔埤圳水は大不足となり農民が田畝に無水で大恐慌を來たしてゐるが殊に員林郡大村庄方面ではやつと田植が済んで水田に大いに水を必要とする時期に一帯の灌漑埤圳には水一滴さへ見られず現に二百餘甲歩の水田が今や乾び稻苗も枯死するであらう、農民達は毎日圳頭の監視と水利組合に對して實施方を泣訴する一方天に向つて慈雨を祈つてゐる

慈雨を待望

雨天續きで農作物の植付が一部分困難を來してゐる台中州[illegible]郡下[illegible]庄、鹿港街地方の山地では飲用水溜池まで枯渇してゐる為め飲み水は數日前から隣の員林郡湳水坑へ汲みに行つてゐる状態であるが二十九日に一寸降つた雨は地面を濕ほすことも出來なかつた人口一千を擁してゐる同地方の飲用水溜池の枯渇は稀であつただけに住民達は一滴一日千秋の思ひで雨を待望してゐる

植付が出來ぬ

【台中電話】台中州下に於ける一期作植付は肥料の配給を受け漸く進められて居るが最近降雨がすこしもないので一部困つて居る處もあり三月十五日までに植付を完了しなければ收穫にも影響するので只管降雨を祈つて居る

より大溪郡守、野々田課長、丸山街庄主任臨席、協議會員十四名中一名缺席、定刻宮城遙拜、感謝默禱の後街長の挨拶あつて議事日程を報告し議事に入り中村議員より緊急動議を提出し干里埤防、拓土溜場、官立病院、皇民奉公會等の施設に對し協議會長の名に於て當局に感謝電報を發することを議決し(後刻打電)議事は十三年度決算報告より附議され中村議員の動議に依り街當局を信頼して即決可決となり、諮問案第一號十五年度歳入歳出豫算案の審議に移り參事會計役より詳細說明し第一讀會に進み河原、中村、元村、呉、徐、杜、呉、高、謝、蕭、林、張、簡、蔡の各議員は熱烈に質問戰を展開し街長並に助役、會計役の答辯あり讀會を省略し原案を可決決定し第二號議案市街稅條例改正、第三號議案市場使用條例改正、第四號議案小公學校授業料徴收條例改正、第五號議案街吏規程組合設立の件等も原案を可決決定し閉會の辭あり之に對し河原議員一同を代表して挨拶を述べ午後五時四十分終了した

教育研究發表會

【東港電話】高雄州東港郡教育會主催の教育研究發表會は三日午前九時より東港公學校講堂に於て平岡視學、郡下各學校長、研究發表者以下関係職員等多數參集の下に現代日本教育と學校、學級教育の施設及學校經營案について各自の研究發表後質疑應答に移り最後に平岡視學の講評あつて同午後三時過ぎ會員共多大なる收穫を收めて閉會した

校内に模擬信組設立
農校生に産組實習の爲

【台南電話】台南州立台南農業學校では、今回全職員生徒を網羅する模擬信用購買販賣利用組合を設立、生徒に直接産業組合教育を實習體得せしめる事となつた、動行事業は

一、信組に於ては一回十錢以上の貯金を受付け、年大分以下の利子を以て毎年六月末及十二月末に元金に入れる

二、販賣に於ては新營郡永康庄に於ける同校實習地水田十五甲歩、畑甲、果樹園、蔬菜園等五甲歩及び新化郡左鎮庄方面の牧場(百甲歩)等の經營並に副業に依り得たる米、麥、雜穀蔬菜、甘藷、甘蔗、果實、花卉等の農作物、乳製品、罐詰、燻製等の農産加工品を販賣する

三、購買に於ては肥料、飼料、家畜、家禽、種苗、鷄卵、食料品、被服類、學用品、其他肥料の配合、米麥の精白、家畜又は家禽の飼育、蔬菜等の加工生産をも取扱ふ

四、利用方面では農業用機、機器具農業土地、園藝用機械器具等を設置し利用せしめる

等で、組合役員は理事十二名、監事八名中生徒からも理事、監事各五名を委員せしめ、定款の規定に準じて之を運營し經費は一切普通の組合と同様のものを使用し、名稱は營利を目的とせぬ點では普通の産組と何等變る處はない、組合の出資金は一口一円で、毎月十錢以上を組合に預金させる事になつてゐる現在は生徒數は農業科、農藝土木科各五十名、畜産科二十名で三學級百二十名の少數ではあるが將來十五學級六百五十名の定員に達した曉にはその運轉資金も數千円の多きに達する譯である

將來は生徒父兄にも資金等に低利融通を圖るつもりだ、又設立の趣旨から考へ剩餘金は一切配當せず悉皆學校の施設に還元する方針である

と井上校長は語つた、校長室には近頃贈られた産組中央會長有馬伯爵の揮毫になる扁額「農道挺身」が同校の使命を暗示する如く掲げられてあつた、十年四月市内農公學校内假校舎に十の戰士錬成の輝かしいスタートを切つてから既に一年を迎へんとしてをり、近く永康庄の新校舎へ移轉の日を控へて模擬組の誕生は同校教員の一推進力として今後の活動を期待されてゐる

◇……臺南實踐女の慰安會……◇

【臺南電話】臺南實踐女學校では一日午後一時より白衣の勇士を招待、臨時演技會、福引會、歌留多取り等の臨濟山の慰安プログラムにて勇士たちの徒然を慰めたがエプロン姿も甲斐々々しい同校生徒たちの華やかな出張サービスに兵隊さんたちも御滿悦、春陽うららかな汐見ケ丘校庭に微笑ましい交歡風景を展開接待女生徒の心盡しに一日を湖湯、三原校長以下生徒さん達に見送られて午後四時頃名殘惜しさうに病院に歸つて行つた（寫眞は校庭の樂しい一時）—（總督府許可濟）—

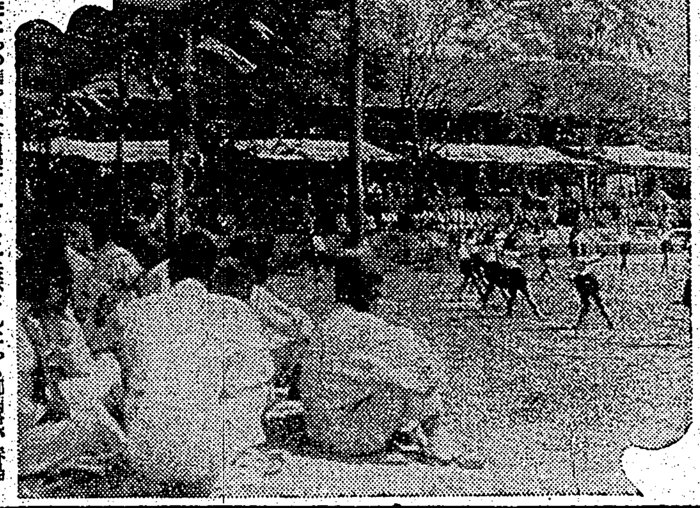

演劇で皇民化
青年演劇會は大好評

新竹州聯合青年團主催第一回青年演劇會は一日午後一時より新竹座に於て開催、一番ケ瀬新竹州聯合會長、柿原文教課長、尾崎屬、溝渕大湖郡守、山下竹東郡守、川野新竹市助役、大木課長、栗水公學校長、街庄長、青年團幹部員其他名士等で千餘名の入場、定刻國歌合唱、遙拜、默禱あり廣追氏の開會辭に引續いて演劇「紀元二千六百年我がもの」舞踊は苗栗郡一青年團が先陣を承け、二十組に亙る演出に夫々多大なる好評を博し時局下に於ける青年團努力の結晶和具現の好機會で激賞されてゐる因に番組は左の通り

△舞踊…紀元二千六百年我がもの(苗栗一青)△劇…軍用列車(新竹東青)△舞踊…愛國の花(竹東青)△舞踊…京人形(通宵女青)△舞踊…桃園小唄(桃園二青)△唱歌…荒鷲の歌(?)のたより(新埔女青)△劇…軍國の父(同)△舞踊…さくら行進曲(苗一青)△舞踊…七五三(?)(竹南女青)△劇…淚の凱歌(桃園一青)△舞踊…中壢小唄(中壢二青)△劇…大田道灌(苗一青)△唱歌…觀音星頌(觀音青)△劇…關公(?)…中壢…苗栗小唄(苗一青)△劇…日の丸の彼方に(桃園二青)△舞踊…公館小唄(公館女青)△舞踊…市女笠(新竹市青)△劇…大兵衛馬車(公館青)

大鯤皮
水揚高は激增

【高雄電話】近く代用品として重要視されデビューして以來益々その成績を擧げて居る鮫皮の高雄市場の水揚げは二月中七千百二十二円二十五錢に達し非常な好成績を示した、尚今同の鮫皮中には長さ一丈二尺一寸、幅九尺五寸、厚さ二寸の大形のものもあつた

玉里街協議會

玉里街十五年度歳入出豫算は十二万一千二百二十四円であり之に對する協議會は二月二十九日玉里公會堂に於て開催せられ、諮問案を[illegible]

學校教育綜合研究會
六百餘名參加して嘉義市で開く

【嘉義電話】台南州主催の學校教育綜合研究發表會の第一日は三日午前十時より嘉義市白川公學校に於て知事代理脇内務部長、川內嘉義市尹代理、小川視學官、石垣嘉義市教育課長外州下中等、實業、補習、小公學校長、訓導凡そ六百名參集の下に開催された、定刻先づ同校の月曜朝會並に各學年別各科の研究授業參觀同十一時二十分開會式擧行、脇内務部長の訓示あり次いで田之頭同校校長の學校經營に就ての研究發表、午後一時より各學年別研究會、同綜果報告が行はれ伊與部台南市花園小學校長の内地視察談あつて第一日を終了第二日は四日午前九時より中日朝會に始まり業間體操に次いで大行進、柔劍道の綜合訓練、唱歌、遊戯あつて各市郡視察州指定小公學校台南市南門小學校外十一學校長の研究發表が行はれ續いて質疑應答、小川視學官講評、脇知事代理訓示、川內市助役、田之頭校長の挨拶あつて午後四時頃好成績をおさめて終了した

中商卒業式

【台中電話】台中州立商業學校第七回卒業式は四日午前十時から知事代理山崎内務部長其の他官民多數列席の下に舉行された、卒業生は九十六名で上級學校志望四十二名の外は全部就職を豫約されて居る

臺南從軍會支會

【台南電話】台灣從軍記念會台南支部發會式は十一日午後二時より台南神社外苑にて擧行する

軍部に感謝
協議會代表歷訪

【馬公電話】馬公街協議會代表として高橋、赤田他一名は三浦馬公街長とともに、一日午前馬港要港部司令官代理松崎參謀長を、午後澎湖要塞司令部に小松要塞司令官を訪問して軍委員來日夜の勞苦に對して感謝の意を述べる所があり何れも之を多とする所があつた

高橋司令官

【馬公電話】台北に於ける兵器獻納式に海軍大臣代理として臨席のため北上中であつた高橋馬公要港部司令官は三日歸任した

慰問映畫會
愛婦總會後に

【高雄電話】愛國婦人會高雄分會第一回總會は四日午後一時より高雄會館に於て官民多數臨席の下に開催、分會長の挨拶あつて州支部長

花蓮港港荷役賃率
三月一日から改正實施

花蓮港港荷役の臨時荷役賃率は昨年十月二日同港開港後間もなく右の業務を專業として設立を見た花蓮港荷役會社株式會社の手許で原案を作成し交通局に認可の申請中であつたが當局に於ても港湾方の發展に關する重大性を有する案件に鑑み一面花蓮港當局の意向を參酌し慎重審議研究を至げその結果多少の修正を加へて今回愈々之が三月一日より認可實施の運びとなつた臨時に實施された貨物荷役賃率並に貨車積卸作業賃率は次の如くである

花蓮港貨物水揚積込賃率

品目	單位	岸壁取	艀船取
金銀貨幣	百円	〇、一〇	
普通貨物	一噸	一、〇〇	
セメント、豆粕、肥料、米、塩、鹽、砂糖、花生、砂糖	同	〇、九〇	
鐵類、レール、石材、煉瓦類、瓦	同	一、四〇	
木材	同	一、二〇	
石炭	同	一、一〇	

品目	單位	岸壁取	艀船取
電柱、原木	同	一、八〇	二、二五
危險物	同	一、四〇	
火藥類	同	[illegible]	七、二〇
牛、馬	一頭	三、六〇	
豚其他	同	〇、五四	

一、重量品、長尺物、長尺物に對する賃率左の如し

重量品

一箇二噸以上	一噸に付所定賃率の二〇		
一箇四噸以上	同	同	三
一箇五噸以上	同	同	四
一箇七噸以上	同	同	六
一箇九噸以上	同	同	七
一箇十一噸以上	同	同	八
一箇十二噸以上	同	同	九
一箇十四噸以上	同	同	一〇
一箇十七噸以上	同	同	一一
一箇二十噸以上	其都度協定		

重量品

一箇二噸以上	一噸に付所定賃率の一五		
一箇三噸以上	同	同	二
一箇五噸以上	同	同	三
一箇七噸以上	同	同	四
一箇九噸以上	同	同	五
一箇十二噸以上	同	同	六
一箇十五噸以上	同	同	七
一箇十八噸以上	同	同	八
一箇二十噸以上	其都度協定		

長尺物

一箇に付	二四尺以上	所定賃率の五割増
同	三〇尺以上	同　一〇割増
同	四〇尺以上	同　二〇割増
同	五〇尺以上	其都度協定

一、小口扱賃同作業賃率表

六錢とし六十斤以上は十斤を増す每に十斤分を徴收す

二、貨車一車又は其未滿に付(?)

貨車積卸作業賃率表（但し貨車積卸を除く）

品目	單位	積込料	取卸料
普通貨物	一噸	〇、三〇	〇、三〇
セメント、豆粕、米、麥、花生、砂糖	同	〇、二五	〇、二五
製材、小丸太	同	〇、三〇	〇、三〇
石炭	同	〇、二五	〇、二〇
危險物	同	〇、三五	〇、二〇
鐵類、レール	同	〇、三五	〇、三〇
石材、電柱、煉瓦	同	〇、六〇	〇、六〇
火藥類	同	二、〇〇	二、〇〇
豚類(?)、小丸太	同	〇、四五	〇、四〇
石炭	同	〇、二二	〇、二七

構內人夫賃率表

品目	單位	賃率
普通貨物	百円に付	〇、〇二
危險物	同	〇、二七
火藥類	同	一、八〇
鐵類、レール	同	〇、五四
石材、電柱	同	〇、四〇
原木	同	〇、三六
紙幣	一函	〇、二七
一般貨物	一噸	〇、二七
砂糖	同	〇、二七
原木、原石	同	〇、四〇
石炭	同	〇、三五
レール	同	〇、五〇
火藥類	同	〇、八〇
牛、馬	一頭	〇、二七
豚、犬、其他	同	〇、〇七

トラック統制は
郡單位が最善
州の成案注目さる

【台中電話】非常時統制の波に乘り台南州當局が一大トラック統制會社を創立すべく目下設立工作に腐心中なるが今日迄の經過を見て早くも難産を豫想されてゐる、即ち州當局は一部資本家の進出を未然に防止する為め州下全業者の參畫を求めてゐるに對し一般業者は當局の眞價を諒とするも實際問題として大多數の參加は望まれない情勢にある、一方資本家は支配權を確保すべく株數の獨占を目論んでゐる現状にあるので果して州當局の企圖する如き統制會社が出現するか疑問視されてゐる、殊に州當局の車數評價が物價騰貴の現状を除り考慮しないとの噂が巷間に傳へられ業者に多大な不安を與へてゐる際このドサクサ紛れに他州より多數のブローカーが東石郡其他各郡に潛入し三五年式から二八年式迄の中古車を新車以上の高値で大量買占めに狂奔してゐる為之が防止策を講ぜざる限り台南州下のトラックは總てボロ車と化する惧れがある向大運輸會社は結果に於て利權獨占の統制會社に墮する危險性があるので一般識者及業者は台中州下の如き郡部を單位とする統制方針を理想としてその成行を注視してゐる

臺中に流腦
遂に市中に潛入

【台中電話】この程台中州下各所に流腦が發生して居たが先き台中市内にも遂に襲來した、若松町二ノ三百万生長安白氏妻(?)が數日前より風邪の氣味で東平醫院で治療を受けて居たが三日眞性流腦と確定、直に平安病院に收容された、當局では時を移さず各方面と連絡を執り同所附近一帶に水も洩らさぬ防疫陣を布きこれが撲滅に必死となつて居る

市民に注意

【台中電話】州衛生當局必死の防疫工作にも拘らず彰化郡下を始め州下に於ける流腦患者は日を逐うて猖獗を極め數日前台中市に侵入して以來若松町二ノ三百氏妻(?)に續き昭和町六ノ八楠原英徳(?)居住官廳職員(?)が矢繼早に發病何れも平安病院に隔離收容されたが市民に於ても一段と防疫陣を張り豫防方面に萬全を期せられたいと

臺南時局展
市中は連日大賑ひ

【台南電話】軍司令部、馬公要港部、台南州、台南市役所、台南商工會議所、台日報社共同主催の時局展覽會は去る一日より公會堂に於て開催、時局認識の昂揚を反映して連日盛況を呈し、時局の熱況を見せてゐるが三日の日曜日は折柄の小春日和に郡部辺りからもドッと押寄せた參觀者の群で會場は身動きも出來ぬ賑やかさ、台北から團體員も觀覽に見え午前十時までに入場者は八千餘名を算し昨一日の四千名に倍する好成績を示した、職軍の市中行進、外廊のニュース時局映畫會等で街は時局展色が濃く、開場時間も三日からは五時を六時に延長して一般參觀者の便宜を圖る等人氣は日と共に沸騰してゐる、會期十日間の時局展が一般大衆の聖戰目的、防諜觀念の涵養等に及ぼす效果は大きなものがある事を豫想される（寫眞は時局展覽會の賑ひ入口）

貯蓄週間行事

【東港電話】高雄州東港郡では貯蓄奬勵週間に當り六日より十日迄の五日間郡下各街庄に於て左記行事を實施する事になつた

一、ポスター及貯金ビラを各戸に配付する二、幟又は立看板を掲揚する三、學校兒童に對し訓話する四、小公學校兒童に對し訓話の勵行五、新聞記事の掲載六、記念講演會を開催する七、貯蓄獎勵に關する兒童綴方作文發表八、活動寫眞の映寫九、ラヂオ放送十、貯蓄奬勵及金賞十一、貯蓄組合表札を設ける

青年團幹部講習

【東港電話】高雄州東港郡青年團では二月二十六日より東港公學校に於て男女青年團幹部講習會を開催中の處、所定の講習を終了したので二日午後八時から同校に於て平岡視學、樋口街長、[illegible]中國團長以下講師來賓及、會習生男六十名女二十名參列の下に修了式を擧行し同十時近く閉式したが今回の成績は例年に比し良好であつた

通霄庄協議會

【苗栗電話】苗栗郡通霄庄協議會は二十九日午前十時より庄役場に於て山下郡守、森街庄主任外二名臨席、傍聽席には頭川、竹野各校長、柿木通霄分室主任外數氏、議員十六名(缺席二)出席の下に開催定刻型の如く石井庄長より庄政及豫算編成方針演述後議事上程、讀會を省略して審議に移り、劈頭鍋塚氏が立ち先陣を承つて吏員待遇改善と素質向上を計れ、新に計上された有給助役の給料は過少で將來に於ける人材を集めるに困難である、公費を增額せよ、奧地との交通道路施設を考慮せよ、通霄公に高等科併置ありたい、卓蘭タムと通霄庄との關係問題等雜多の希望と意見並質問を以て議場に活氣をつけ、引續いて湯長森氏の吏員旅費は過少であり支給方も遲い爲め薄給者に代り賃借を代辯、即水秀氏の時局下に於ける生産擴充其他必要缺くべからざる勸業財政に同情を寄せ其他各員共慎重の態度を以て誠意ある審議をなし、議長並參與共明快なる答辯あり、十二時二十分休憩、午後一時十分再開、斯て午後二時三十分滿場一致原案通り可決、十五年度歳入歳出豫算の件、庄稅賦課率の件を確定し、南風原會員總代挨拶あり、山下郡守が三十分間に亙つて皇紀二千六百年の重大豫算に關聯して時局認識を一層深からしめ現在と過去に於ける情勢を熱心演述して訓示とした、因に歳入は七万一千二百九十一円、歳出經常五万一千六百七十八円、臨時一万九千六百十三円で前年度に比し經常、臨時合計一万一千二百三円の增である

遭難金萬發丸歸港
廿七南進丸に曳航され

【高雄電話】高雄市平和町一ノ二謝祥所有金万發丸は去る二月二十四日高雄を出帆バシー海峽附近で漁撈中機關に故障を生じ三日間漂流して居たが三日林兼所有第廿七南進丸に發見され同日午後十時半曳航され無事高雄に歸港した

金山各種總會

台北州基隆郡金山庄に於ては來る七日庄公會堂で午前八時三十分より同九時十分迄區總代會、同九時十分より十時十分迄信用組合通常總會、同十時十分より十時四十分迄社會事業助成會評議員會、同十時四十分より十一時迄同議員會、同十一時より十一時三十分迄庄協議會、同十一時三十分より正午迄各方面委員打合會及同日午後一時より正午(?)家畜保險組合總會、正午より午後零時二十分迄昭和十四年度納稅成績優良表彰式を擧行する

敎化委員講習會

台中州員林郡では時局下に於ける社會敎化と皇民化運動を徹底すべく郡下社會敎化の第一線にある指導者たる社會敎化委員部落、振興會長等より約百五十名を選拔し三月七、八の兩日員林家政女學校に於て講習會を開催する事

甘蔗改善懇談

【台南電話】糖聯支部では四日正午食堂室に各社代表糖業關係技術者參集州より塚本勸業課長、隅田技師、殿會より會根、津村兩技師出席、甘蔗改善問題に就き懇談同四時過ぎ散會した

青年團の美擧

蘇澳郡蘇澳庄蘇澳部落青年團は去る二月二十八日鍛冶會に際し優秀の成績であつたが、三月一日其慰勞を兼た茶話會が開催された処其費用を節約して金五円を國防獻金方本社蘇澳取次店を通じて寄託した

漁船に補助金

【東港電話】高雄州東港郡水產係では一般漁船に對し帆檣設置をなし航海時間の短縮を計り海難防止且つ燃料の節約と漁獲物の鮮度保持を圖る見地の下に州水產會へ補助金申請中の處二月二十七日附を以て左記の者に對し金二千五百円を補助する事に認可された、東港街小川與市外十三名、琉球庄李西炮外二十八名

水利講習會

【台南電話】台南州では五日より九日に至る五日間嘉義醫專に於て嘉南大圳始め郡水利組合市街庄等關係職員六十餘名に對し水利講習會を開催するが科目並に講師は左の通り

農業水利學(水利課調査係長芝田三男)水利取締(保安課長野里秀夫)實行小組合(水利課水利係長[illegible])甘蔗栽培法(糖試所育種科長山守正)甘藷栽培(嘉義農試文所長平間惣三郎)棉の栽培法(東部西部棉作指導所長三浦博亮)米穀增産(勸業課農産係長[illegible])病害蟲驅除(勸業課商工係長森安朝清)河川法(土木課河川駐在員松森正夫)

手付金を詐取
一味十名逮捕

【台南電話】台南署では去る一月頃から市内に娼妓(?)貰(?)(藝料の一種)賣却を種に各方面より手付金を詐取する一味ある探知し極秘裡に岩本部長、張刑事の手で搜査を進めてゐた處一味十名がカフエー料理屋、カフエーにて豪遊してゐる事實を突き止め一方更に被害者に就き内偵する所何れも言葉巧に娼妓賣買をなしてゐるが如く裝うてゐるが奧地たる左鎮方面より買ひ入れた事實もなく確證を固めつつ一味十名を一網打盡に檢擧したもので被害者は市内百町一ノ六前科三犯傳天助(?)、永樂町二ノ一五前科七犯謝廣(?)、老松町二ノ一七監獄城(?)外七名で一團を結び娼妓賣買が目下非常に盛んであるが何れ統制される怖れがあるから今のうちに買へと言葉巧に

虞曳業防諜團

【宜蘭電話】宜蘭郡貸業組合では一日午後二時から東門派出所に於て防諜團結成式を擧行、業主及從業員約百名出席し規約を審議し花輪警察課長より團長副團長を指名し宣言、決議文の朗讀があつて花輪團長より一場の訓示を述べ終つて小宮警部補より防諜に關する講話をなし同四時散會した、主なる役員は次の諸氏である

△團長吳恭麒、副團長蘇阿庚△顧問小島仁三郎、蘇耀邦

慰安演奏會

屏東高等女學校では三日の上巳の佳節に當り皇紀二千六百年奉祝音樂並に舞踊、演奏會を午前九時半より同校講堂に於て開會、今回は特に七十歲以上の父兄を招待、又午後一時半からは陸軍病院に傷病兵を招待して慰問する所あつたが卒曲、舞踊、仕舞等上乘の出來榮へで父兄や一般の觀覽者講堂を埋め喝采を博し兵隊さん方も大喜びであつた（寫眞は三年生箏曲部員の八千代獅子の箏曲振り）

教員は足りぬ
臺南州で補充に頭痛

【台南電話】台南州に於ける新年度二百五十學級增に伴ふ教員補充問題は既報の如く比較的樂觀されてゐたが昨今當局計畫の内地移入教員が當初計畫人員の半數にも及ばぬ結果之が對策を考慮してゐる州當局教員補充計畫にも支障を來した、本問題はまたまた懸念されるに至つた、既ち去る二月二十九日、三月一日の全島各州教育課長、各警務課長打合會の結果、新學期よりの教員割當は台南州百七十七名(内六十名内地移入)と決定之に直接内地各府縣に交渉の結果來台見込のもの二十四名、女學校補習科生三十二名、臨時教員養成講習者百二十三名を動員しても總數二百五十六名で尚九十四名の補充不足を生じ見習教員を考慮すればこのが數は今少しく增加するものと見られてゐるが之が解決策としては師範台南學校卒業生は百十二名で上級學校志望者が大部分を占めその志望別を見るに醫專四十名を筆頭に帝大醫專十四名、高校十二名、高工、高專大學豫科各々七名その他十七名計百四名である國語講習所專任講師等により補充する以外に方法なく除分の要請低下は止むを得ぬとしてゐる

嘉中卒業式

【嘉義電話】嘉義中學校第十二回卒業式は四日午前十時半より同校講堂に於て知事代理脇内務部長、川內嘉義市尹代理外來賓、父兄多數列席の下に盛大に舉行されたが本年の卒業生は百十二名で上級學校志望

奧田知事日月潭へ

【台中電話】奧田台中州知事夫妻は三日夕湖淡潭(?)に滯在中の山階侯夫妻を訪問晩餐會を催した

地方色 高雄

高雄市演藝館問題は八日出發豫定の延長五の話合で十二日となつたが△同事館劇場紛擾が起きるや芸能界では勿論ないが演藝館の内地人の一行の觀覽に不興がられてゐる△今はの客入のみに依つて旬の[illegible]が入るのものを言つてるた」と△「演藝館者は樂屋でも目く藝に心から姿を見せてゐる「遠來」

て組織された事に不滿があるらしい、市で派遣するのであるから市内の藝妓なりその他適當な者を以つて組織し、派遣して之で市民の團の意味も深く先方にも心から喜ばれるといふもの△檢番で日く「出來る人が多い、又私達とても心から慰問したいのです、是非参加出來るものと思つてゐた」と

市當局は時局團派遣に關しては、市民の代表者團である市會議員に一言の相談をせず計畫發表したとの事である△出發な話やその他前記の如く今回の慰問團派遣は既に市民の代表團としては一寸筋違い談みないでもない△當局は今後かかる計畫に關し十分研究考慮し他都市等に内地同様にすべきであるとの声がある

北部稀に山火事

山火事

【高雄電話】高雄州岡山郡楠梓派出所管內、旗楠道路南側山頂の官有地より三日午後二時頃發火し火の手早く一時は消火作業困難であつたが部落民の努力に依り鬼頭八十甲步、竹林二甲步を燒却して四日午前三時に至り漸く鎭火した、原因は調査中で不明であるが鳳山郡大樹庄坑埔より延燒して來たものと見られて居る

變死三件

【高雄電話】高雄州下に於ける變死三件——その一旗山郡六龜庄大龜一九四朱貴龍(?)は二日早朝自轉車にてラオラン駐在所附近の斷崖を進行中ハンドルを取り誤り崖下に墜落即死した

その二東港郡新園庄瓦窯子三五三黃阿(?)は三日午前八時頃自宅裏の水田にて作業中心臟痲痺を起し死亡した

その三屏東郡九塊庄九塊一六二林黃氏成(?)は二日午後八時半頃用便中肥溜に落ち溺死した

新營郡卒業式日割

【新營電話】臺南州新營郡下本年度各小公學校並農業學修學校卒業日割は左記の通り決定したが重村郡守山田庶務課長、蒲澤郡視學三班に分ち夫々臨席する事となつた

十一日午前十時半柳營公、後壁公、同日午後一時半菁寮公、十三日午前十時半安溪寮公、番社公午後一時半烏樹林小、午後二時前大埔公、十四日午前十時半白河公、海豐厝公、午後一時半白河小、內角分、十五日午前十時半仙草埔分、十時半小關嶺公、正午關子嶺公、午後一時半東後公、十六日午前十時鹽水小、鹽水公、十一時四十分鹽水公、正午吉貝要分、十八日午前九時半新營公、十時半番子厝公、十一時半新營小、午後一時半太頭港分、二十二日午前十時農業專修、番村青年講習所修了式

“”非常時乞食“”
古衣をねだる

【高雄電話】高雄市内徘徊中の乞食は最近從來の一文一食の惠與は除り喜ばず古衣の惠與を要求して居るがこれはスフの出現に依る勞働者の要求に着眼し惠與の古衣を買付け利益を貪らうとするもので乞食商賣に轉換期が來たと云へよう

人事

△小野澎湖廳庶務課長は事務打合せのため三日夜出府した（馬公電）

萬なかだち

求職	一件一回	壹圓貳拾錢
其他	一同	壹圓七拾錢
四	名	倍

事務員 採用法院書記廳、歷書携捨迄の內地人に限る臺北、但參せのため三日夜出府した

齒科醫師 至急求む、臺北市本町一ノ九 電四三大澤齒科醫院

料理人見習 急募 本人來談 臺北市大和町 巴 會館

男子食堂ボーイ 見習歡迎 臺北市大和町 巴 會館

女店員採用 廿歲前後 基隆市義重町二 天麗商會 柏原

女子會計 至急入用 內地人廿歲以上 臺北市榮町 セカル食堂本店

結婚調 臺北市表町 [illegible]

無料結婚相談所 良緣は其金で 臺北市表町 臺北本所

鰐皮トカゲ皮 買入れ 築地町二ノ一電七六八七 矢田部商會

賣家 土地付二戸建 中崙古亭町 電話二〇八八 旭 屋

鹿兒島高等商業學校
入學試驗期日 自二月一日至四月二日（必着入學二五〇）
試驗日 四月四日五日（科目國漢、國史、英語）
試驗場 鹿兒島（本校）福岡（帝大）京都（帝大）
詳細は三錢切手封入鹿兒島市[illegible]町本校へ來合ノコト

好評三月號發賣 一冊三十五錢送料一錢 半年二円 一年三円八十錢
月刊 養鷄之日本
實物見本十錢 カタログ進呈 名古屋市昭和區 電話子停前 養鷄之日本社

早稲田大學附屬 早稲田工手學校 生徒募集
◇學科 機械・電氣・建築・土木・採鑛・冶金
◇入學資格 高小卒・中學二年修了者叉は之と同等以上
◇入學願書受付 自二月十五日至四月十日
◇試驗 四月五日 新學期 四月十一日
◇規則書 郵券封入東京淀橋區早稲田大學前同校へ請求（夜間授業）

時局展覽會
慰問品展示會
會場 臺南市公會堂
會期 至三月十日（午前九時より午後五時迄）
軍特別貸下品（戰車・高射砲其他）
九四式輕戰車・水陸兩用戰車・其他武器品多數
蒙古參考品、種々樣々、多數、時局ヂオラマ及圖解
慰問品即賣發送・時局映畫
銃後國民一人残らず見ませう
主催 臺灣軍司令部・馬公要港部・臺南州・臺南市
後援 臺南商工會議所・臺灣日日報社

◇一大躍進期に入つた
北海道拓殖株推奨
[illegible]
東京日本橋江戸橋一ノ一五 東株一般短期實物取引員 永田福一商店
電話 日本橋（24） 1000 代表 3166・1009 3167・1061 代表 3172・1729 3173・1787 3229・2719 3120・3725 代表 3161・4313 3162・4344 3167・4453 3163・4454 3269・4554 3260

蟲下し マクニン
蛔虫による國民保健運動
上の子も 下の子も 虫を下して入試パス！
のみ良く・よく效いて・害がない
M1516

各帝大病院常備藥 造血アウトホルモン
キナプルトーゼ
食慾增進
造血劑プルトーゼと健胃劑キナとを結合した有機鐵キニー ネ製劑にして貧血治療と共に消化機能を強化し・病後衰弱・榮養不良・産前産後等に奏效を實せらる
小瓶 一・五〇 大瓶 三・〇〇
B1507

乙女の旅より 子供の國へ

（九ノ二）

謝冰心作
倉石武四郎譯

これは姉が病院から父に宛てた手紙で、病院の生活や感想が日記よりも詳しく書いてありますし、姉は病氣ですから「子供の國」のみなさまへも思ふ樣に手紙を書くことはできますまいし、みなさまの中には姉がどうしてゐるか御心配の方も澤山ございませうから、僕は父にこの手紙を發表する樣に頼みました。父もこころよく承知してくれましたので、そこで僕が一言そのいはれを書いて序文の代りにいたします。多分姉も「餘計なことを」とは申しますまいと思ひます。

——水仲——

一九二四年一月二十二日
北京交通大學にて

なつかしいお父樣へ——

私は今病院に入つてゐます、お父樣には申しあげたくないことですけれど、と云つてたとへどんな事がありませうとも、お父樣に隠してお知らせしないといふ樣なことはできません。どのみち、この手紙がとどきます頃はすつかり好くなつてゐますから、病氣の經過はただ過去の記録として御覽を願ふだけのことです。

申すまでもなく何時もの病氣です。お母樣から頂いた病氣です。私は病氣をしながら、少しの惱みもございません。私はただ神樣に感謝します、神樣はお母樣と私とを徹底的に、こんなにはつきり結びつけてくださつたのですもの。血が赤いのは、お母樣と私の心の色です、お母樣と私の愛のしるしです。私はお母樣を愛しますから私の病氣をも愛します。

二三日前の夜——病院には暦がありませんから、はつきり覺えませんが——Sさんがお夕飯に呼んでくださいました。Sさんの小じんまりした書齋で、電燈を消して蠟燭をつけ、ユラユラと燃えあがるファイヤプレースの火影に照されながら、東の國の國民の物語をしてゐました。——ふとふりかへつて見ますと、一輪の明月が窓の外から私たちを窺いてゐます、上にも下にも絹糸みたいな雲が、ふわりと月にかかつてゐます。Sさんもふりかへつて、「あれつ」と驚いて、すぐコーヒーを飲んでしまひ、外套を着て、一緒に庭へ出てみました——月の光が水の樣に冴えわたつてゐるばかりか、星影さへ大空に滿ち滿ちてゐました。

Sさんは一々指さして敎へてくださいました、「あちらは織女です。あれは牽牛です、それから仙女座、獵戸座、雙子座、王冠星……」しまひに淋しさうに笑つて「私達の位置や名前は一々覺えておきますのよ、年をとつて動けなくなつてから、病床に寢たまま、星が一つ一つ窓を外を通つてゆくのを見ると、きつと昔のお友だちに出あつた樣に嬉しいでせうね」と申します、そして一寸沈默をつきました。月の光がSさんの白髪のほつれを照してゐるのを見ますと何時しかほのかな哀れを覺えました。何と淋しい何と詩的な言葉でせうと思ひながら。

私はSさんに「どうしてこんな星の名をお覺えになりまして」と聞きましたら、Sさんは「弟が船乘りですから」とおつしやいます、途端に私の頭には、すぐお父樣が浮かんできました。覺えていらつしやいますかしら去年の冬のある晩、私はお母樣と夜ふけまで、お父樣のお歸りを待つてゐました。御門までお迎へに飛びだして、御一緒に中庭へ入つてきた時、お父樣は北風に吹かれながら、かうして私に指さしてくださいました、「こちらは北斗、それから射手」と。その時私はお父樣つて何と物知りなんだらうと思ひました、大空のはるばると、物みなのかすかな事まで、御存じなのですもの——

あれからもう一年になります。月の光を浴びながら、Sさんが私を送つてくださいました。小路を上つたり下つたり、ゆるゆると歩いてゐます中に、私の胸は明れやらぬ心地に包まれて——その晩から病みだしました。

朝はどうやら起きられましたが御飯が濟んでから、また寢てしまひました。午後は一時間聽講がありましたので、聽講が引けてから表へ出ました。暮かと思ふ樣な日ざしを受けて、慰冰湖の波が揺れてゐました。私はそろそろと湖水の岸へまゐりまして、水のほとりに腰を下しましたが、何となくぐつたりして頼りない氣持でした夕焼の酒色と、波のささやきとに魂を勵まされて、辛うじて寄宿舎に歸りつきました。夜の九時にお友だちに見咎められ、早速病院へ入れられました。病院は丘の上にあります。やつぱり學校の敷地の中です。しかし夜來たものですから、はつきりしません。お醫者さまと看護婦が燈光の下で、微笑みをたたへながらじつと私の顔を見詰めてゐますので何となく落ちついた氣分になつて來ました——その晩はずつと工合が好くて、夜明迄熟睡しました。

——●●●——

臺灣初見参（二）

岡田穀

軍用を離れた都市美の無いことを書いた序に先頃行はれた台北市の防空訓練も事實に適用されない訓練であつたことを書き加へたい。

今度の歐洲戰爭の勃發する三日前に私の住んで居た村では役場の布令を喇叭を吹いて村の辻々で宣傳觸歩——訓練ではない——を公告して廻つた、第一に燈火の覆ひ第二に避難所として各自の地下室へゐる箇を清掃して置くこと、第三には役場から防毒瓦斯マスクを各人に配布する、と云ふ三項であつた、前大戰で既に經驗濟みのフランスとしては燈火の覆蔽と避難所と毒瓦斯の防禦を忘れることは出來なかつたが、台北の防空訓練では第一第三の二項が閑却されて居る樣に思へた。

昨年十月英國在留邦人の收容の爲め私の乘船はフランスから英國の——ロンドンを特に避けてロンドンの反對側に位置するリヴアプールに寄港して五日間を同市のホテルで過した、其上陸の時に土を踏んで第一に手にしたものは同市から貸與された防毒マスクであつた、燈火管制は勿論であつた、自動車のヘッドライトさへ消してしまつた爲め事故が續發したから是は鼠色の布で覆ふ樣に更へて居た、燈火管制の街路を歩くことは一と仕事であつたが懷中電燈を持つて歩く者も居た、それよりも徹戰で有效であつたのは煙草の火で自分の存在を示す方法が有效であつた、そして防毒マスクは晝夜の別なく携帶して居た、ただフランス人がマスクの包みをなる可く美化しようとして一見マスク容器とは思へないものを考へて居たのに反して英國人のは四角な箱をズツク袋に入れたのは上等の部類でボール函の容器を紐で縛つて肩にかけ居る樣なんかは感心しなかつた。

大きな地下室のある建物には、「地下室百二十人收容」と云つた目立つ標札が張出されて居た、その上市街全體に數十個の飛行船型のバルンが繋掛してあつた。敵機に對する空中障害物である。それが空中では三三米突の大きさに見へたが、瓦斯の補給を地上で使つて居るのを見ると二十米突程の大きさの物であつた。

×

防空訓練の最大有效な訓練は、空地で實物の爆彈を飛行機から投下して、それを人々に實見させるのに越したことはない。先頃のでは支局にあたる人々の訓練は出來たであらうが、市民は殆ど無交渉であるかに見えた「時は金なり」と考へて居る商人も少からずあると考へさせられた。實戰の場合には通行人はあれ程呑氣ではあるまいが、桟橋の——丸太棒ではない何分欄と云ふ樣であつた——避難所で萬一命が救かつたら奇蹟である。況んや毒瓦斯の放散された場合には車道をサツカリ横斷しかけて警官に注意されて居る通行人を笑つて見物して居る樣なことでは濟まないのである。當事者と市民とが更に更に一體となつた訓練でない以上相當の犧牲者のあることは避け得られない。

巴里から歸國した友人の話では宣戰布告後の三日間に三度警報サイレンが鳴つて「訓練」であつたのか實際の空襲であつたのか疑問の儘で日本に歸つて困る。而も眞夜中にもあり得ることなので、就寢前には衣服を椅子に手順よく掛け並べてサイレンが鳴ると、カラーは掛けるがネクタイだけは手に持つて階を弾いて地下室迄の部屋から降り迄に五分かかつた相である。是は訓練の程度を越した訓練である。幸に現在日本の相手は支那であるが、支那の樣な國柄を敵として居る譯にも行くまい。望むらくは何時でも防空訓練の防空諸君が街頭で弁當を喰べられる程度の空襲であるか、若しくは全然空襲の心配なんか無い時代にしたいものである。

×

台湾在住の人に「台湾は愁かな處で、心が落付き呑氣な處がありて好いです」と云ふと、皮肉な笑ひで酬いられる場合が度々ある。何か呑氣すぎを皮肉つた樣に受取らしく思はれるが、台湾にある此樂園は吾々が是から建設す可き世界新文明の爲めに是非共保持して置く可き『寶藏』である『時は金なり』の言葉の爲めに歐米人が何れ程苦しめられて居るかは想像以上である、東京でもそれは少し解る

臺日歌壇

安成二郎選

屏東 曾氏雪
十五夜のさやけき月にうつりませ母上樣のやさしき面輪

花蓮港 阿部落霞
きみ合へば笑みを交せして女子の良くときけば淋しかりけり

彰化 藤岡秀子
路上の三國のもとにたたずみて宙吹きしてふ事を思ひき
なつかしき三つきなれどいたつきにたやみ給ふと聞くはかなしき
この丘の空に沿れて夕燒の雲のはたてに支那海の見ゆ

花蓮港 藤岡奈佐子
小夜更けの野づらを走る自動車の窓より仰ぐ十字星かも
外の面に月傾きながら夜もすがら風吹き荒れて目ざめがちなる
讀び寂を消さて經へり夜くだちてさみしき雨の降り出でにけり
小春日の梳咲く村を訪ぬると日曜の朝を汽車に乘りたり
見つつ行く農家の縁にひろげ干す白き蒲團に日の當りをり
小春日の縁にもの縫ふ老婆の眼鏡はおかし鼻にかけたる
生垣の朱白きほとりどり入の畜舎のどかにきこゆ
旅人の一人汽車待つ山の驛へと木木き葉闘頭の花

靑龍刀

ひとりで頑張る

▲銀座のジャマンベーカリといふ喫茶店にゐると外を通る人の姿がガラス越しにすつかり丸見えだからといふ事に興味をもつた尾崎一雄がこの頃ここで頑張りはじめ、少し新時代を呼吸せんけりやいかんねと、たいへんな氣焰をあげてゐる

▲尾崎ここへ通ふのを知つた寺崎浩がたはむれに、「材料さがしかネ」ときけば、「いや俺は材料がない方が小說が書き易いよ、材料があるとうるさくていかん」と尾崎らしい反說で寺崎ニヤニヤして、「いやそれはよくわかるが妙な趣味を覺えたもんだネ、どうだ、一日何時間位ここに頑張つてゐるんだネ」といへば尾崎悠然とあご撫でて、「さうだ高級レコードは三時間から四時間だよ、そんな時はさすが俺もボーイの眼がこわくなるぜ、だから外の方ばかり眺めるんだが、さうすると、いやな奴が俺を見てつかつかと入つてコーヒーをねだるし、實にこの頃俺も參つとるんだよ」といふ話

▲そこで寺崎、尾崎に同情して、「どうです、一緒に頑張りませうか」といへば尾崎憤然として「いやおれはひとりで頑張るよ斷然ひとりで……名折になるからね」

自然の美を生かして

清楚を旨とする 春化粧の心得

化粧映えする地肌は 硫黄の洗顔で美しく

どこからともなく春の日射しが近づきつつあります。自然の美を生かして清楚を旨とする春のお化粧の準備に今から心がけることにいたしませう。

先づ洗顔時や入浴の後には、必ず良質のマッサーヂクリームで、缺かさずマッサーヂを行ひます。ありから頸の手當は特に念入りにして顔の皺とピッタリするやうに努力いたします。次にマッサーヂクリームをよく落して化粧水をつけます。その上に固煉りを水白粉でゆつくりとのばしたものをむらなくつけます。この場合、よく見かけることですが、あごと頸の境をはつきりつけると品が落ちますから、成るべく境をつけぬやうにぼかし、明るく浮き出すやうに粉白粉で仕上げることです。頬紅は薄目に、目のふちからこめかみに向けてぼかします。

そして口紅は唇の形通りでなく、誇張しない程度に内側から外側へ向けてのばし、唇の厚い方は白粉を唇にぬり込んで紅紙で形をつくります。寒のお化粧は穩健に明朗に仕上げることが大切です。ですから紅もピンク系のものを選びます。

たゞこの際、寒氣でも多少はお肌が荒れて居りますから、お化粧の下地をつくるのに、今頃の寒い季節に特に都合のよい方法を選ばなくてはなりません。それには、近頃評判のレオン洗顔クリームが宜しうございます。レオンは硫黄温泉の美白作用を巧に應用したもので寒いこの頃の入浴時や、又は洗顔の際に泡立ててマッサーヂをつづけますと、特に効果の多い洗顔料で荒れを防ぐばかりでなく、次第にお化粧映えのする地肌を創るやうに出來上つて居りますから特にお奬めいたします。

殊に色が黒く、赤ニキビや吹出物が出てゐたり、肌アレ、雪ヤケ、白粉ヤケなどで汚れてゐるお肌に用ひられますと、次の實験談にもうかゞはれますやうに、日増に艶々とした色白の美肌となつて參ります。かうして美肌工作を築き上げた上に前記のお化粧法を應用されて居りますと、やがて來るべき春も心から朗らかに迎へることが出來ます。

悩みのアレ肌が 滑々とした艶肌に

新潟縣味方村 野口喜美

拜啓 その後は永らく御無沙汰を致して居りましたが、御商會の皆樣にはお變りございませんか。お伺ひ申上げます。私はレオン洗顔クリームを使用する樣になりましてから未だ日が淺いのですが、目に見えて著效になるのには驚いて居ります。私はあまり色黒の方ではありませんがどうした事か荒肌で困つて居りました處、新聞紙で御商會のレオンを知り使用致しましてからは肌がとても滑々として垢ぬけのした綺麗な肌になりました。何と言つて御禮申上げてよいかわかりません

色黒いニキビ顔が 次第に色白の美肌に

北海道旭川市 石坂ふみ子

私は色が迚も黒く、その上ニキビが出來て困つてゐたのですが、レオン洗顔クリームを使ひ始めてから、雀斑もたちませんのに、段々色が白くなり、ニキビも次第になくなつて來ました。それですから私はレオン洗顔クリームをすつかり信用し、續けて愛用して居ります。本當に見違へられる程色が白く、肌目も細かく美しくなりました。その上困つてゐたニキビも見えなくなりましたのでこんな嬉しいことはありません。

（講評）硫黄は昔から漂白力及び殺菌作用が强いので皮膚病藥や其他種々の方面に應用されてゐますが、最近之が活性のコロイド硫黄となりますと、藥力に著效となり、且つ全然副作用がなくなりますので、これを以て洗顔しますと汗孔や毛孔より皮下に滲透して、障害の原因をなす色素を消白、減少したり、皮膚面を清潔にする作用を營む事になります。これは丁度人並以上色の黒い方や皮膚面にニキビ、吹出物及び小皺等色々の醜いものが出來てゐる方々が、極く少量ではあるがコロイド硫黄を含んでゐる硫黄温泉に氣永に浸つて居りますと、必ずスベスベした美白な肌になるのと同じ理由です。

最近この極めて保存に困難なコロイド硫黄を多量に特殊皮膚藥料と配合した唯一の洗顔料、レオン洗顔クリームを使ひますと、前掲の二氏の如く極く簡單なお手當のうちに一時の日焼は勿論、色黒、雀斑、ニキビ、其他白粉焼や小皺の肌を次第にピチピチと頭切つた美肌にいたします。●

「レオン洗顔クリーム」は東京市神田區小川町一丁目四番株式會社レオン商會（振替口座・東京八八一番）から發賣されてゐますがなるべく製造したばかりの効力の强い製品を差上げたいと云ふ趣意から、直接御註文の他は全國の百貨店及び有名藥店、化粧品店にて販賣して居ります。

定價は普通型・一圓五十錢、徳用型・一圓六十錢（送料各々內地十錢・海外四十二錢）です。●

同代金引替の御註文はハガキで發賣元へ御申込になれば內地に限り取扱ひます。

肥る食物と瘦せる食物

榮養は成長の糧であり、又體力の源であります。

……故に若し榮養に缺陷があれば、直ちに健康に罅が生じます。而し榮養ある食物を充分攝つても肝腎のそれを消化吸收する胃腸の働きが惡ければそれが身につかないので肥れません。胃腸の丈夫でない人、偏食癖のお子さんは胃腸强化と榮養補給の二重效果のある錠剤わかもとを服用して、食物を無駄なく榮養化し健康體を獲得して下さい

偏食と糖害を除く

偏食癖の子供は概して生理的機能が不活潑で特に消化器系統の働きが緩慢ですから、消化吸收も惡く、常に健康は損はれ勝ちですが、錠剤わかもとを服用させますと、消化器系統並に全身の組織細胞も賦活强化され、旺盛な食慾が出て、何んでも食べる樣になり、血肉化が促進されますから瘦せた體も肥つて來ます。

子 供の好物である、砂糖の過食は恐ろしい血液酸毒症となり、發育が阻害されて結核病等に冒され易い虚弱體になりますが、錠剤わかもとを服用させますと、糖害を除くビタミンB_2複合體が澤山に補給されますから、砂糖も立派に榮養素として申分のないものとなり、子供は潑剌と伸び育ちます。

複合藥用酵母剤

錠剤わかもとは、對症的な化學剤や類似剤の到底企及し得ない、複合剤獨自の强力な細胞賦活作用によつて衰退して居る胃腸の組織細胞を賦活し其の働きを更生させます。從つて旺盛な食慾が出て食物は無駄なく同化されます

人 體必須の榮養素は含水炭素、蛋白質、脂肪、無機質、ビタミンの五大榮養素ですが、一食物で之等の成分を網羅するものはありませんが、錠剤わかもと中には之等を綜合的に含有してゐる許りでなく之等を消化吸收する上に必要な各種消化酵素をも含んで居ますから、日常食物は凡て完全榮養食物となり、病氣を克服する旺盛な體力を養ふ事が出來ます。

わかもとはなぜ効くか？（解說）

麥酒醸造の副産物として製産される酵母剤は、味をよくする爲め、白米其他の混入物があり、かつ醸造中アルコールの濃度が高まると共に、ビタミンB_1の吸着力を失ふ等の缺點があるが純粹に藥用として培養される錠剤わかもとには、かゝる惡條件なくしかも酵母に缺けた所を、アスペルギルスNK菌で補ふので、ビタミンB_1 B_2……B_6の全複合體は未だ嘗て見ざる程度に[illegible]となり、澱粉消化ヂアスターゼ 蛋白消化プロテアーゼ、脂肪消化リパーゼ以下の酵素群に於ても専門の消化剤を凌駕し、類似藥の企て及ばぬ强力なる細胞賦活力を發揮する。

WAKAMOTO（海外一般發賣名）

若素（滿洲支那方面發賣名）

世界へ輸出

東洋一の藥用酵母（ヘーフェ）培養工場完成す！

胃腸榮養 錠剤 わかもと

藥價低廉 三百錠 二十五日分 一圓六十錢 徳用千錠入 五圓 慰問袋用五十錢

本社 東京芝公園 株式會社 わかもと本舗 榮養と育兒の會 大阪・福岡・京城・天津・北京・上海・漢口

營家用・育兒用に便利 經濟な粉末卅日量（五九〇）一圓六十錢あり

新發賣！砂糖害を防止し虫歯にならない（榮養百%日本に始めての育兒菓子）わかもと健康菓子・ベビー・ボナペ・百貨店菓子店にあり

來月廿三日、招魂式
新たに一萬二千八百柱を合祀
靖國神社春の臨時大祭

【東京四日發同盟】畏き邊りでは滿洲事變及び支那事變に際し貴き異域の鬼となつた幾多の忠魂を新たに靖國神社に合祀あらせられるため來る四月二十三日招魂式、二十四日から二十八日まで五日間臨時大祭を執行あらせられる旨今回勅許あらせられ、陸海軍當局ではこの有難き思召を拜し鋭意合祀者を調査銓衡し、合祀手續きを進めてゐるが、今回銓衡中のものは事變當初から昭和十三年五月末日までの戰死、戰病死者等陸、海合せて約一萬二千八百名に達する見込みで、近く合祀仰せ出される筈の各遺族に對し參拜案內を爲すこととなつて居り、陸、海軍當局では昨秋の臨時大祭に比して一段と增加する參拜遺族のため境內遺族集合所等についても諸施設を進めてゐるが、關係地方官民も從來に增して協力せんことを希望してゐる

こころの糧として
感情の潤を求む
出版物の統計一位は文學

【東京四日發本社特電】長期建設下國民の精神の糧である印刷された文化、出版界の趨勢はどう變つて來たか、事變の進展と共に國民の解かねばならぬ問題は益々複雜となつて來たが、それに答へる出版界は紙の不足、印刷材料の缺乏、勞力節約等のため愈々その能力は窮屈となつて來た、この矛盾のうちに描き出された印刷文化の傾向を示す內務省圖書局の昨年度出版統計が完成した、それに依ると國民の關心は次第に際物的なものから本格的な主題へと向つて行き出版種目數は激減したが輕便な戰時體制版が盛んとなり讀者階級の擴大を物語つて居る。昭和十四年度の出版屆け出總數は二万五千種、十三年度の二万九千に比すれば四千の減、假に初版千部としても四百万部の減少、出版に當つて如何に紙不足が惱みになつてゐるかが判る、然しザラ紙を用ひた安い普及版の發行は十三年の五百三十一種から九百三十種へと飛躍、然もこれらの普及版の印刷部數は曾ての千、二千から一万、二万へと飛躍し質的には兎も角量的には我が國民の讀書階級が益々大規模となつて居る事を示すが國民の精神的關心を示す出版種目を內容的に見れば一位、文學（二千九百八十種）二位教科書（千五百九十二種）である、文學物は前年より五百四十三の增であるがこれは大衆が如何に感情の潤ひを求める傾向が强くなつたかを示す、三位以下の種目で特に目立つものは前年八位であつた社會に關するものが四百二十八增で一躍三位に躍り宗教、哲學が夫々減少して居る事、經濟物は大して變化を見ないが事變に關する際物的讀物たる薄つぺらな支那紹介の出版が減少し國內動向への注視、支那に就いての本格的研究書への關心が進化したものと見られる、取締りから見ると發禁は三割減、安寧風俗の處分件數夫々減少、左翼出版物は絕無に近い

日泰迂回コースの
第二次試驗飛行
來る九日を期して飛ぶ

【福岡四日發同盟】日泰迂回コース第二次試驗飛行は九日午前九時敢行されることになり乘務員も岡本、河內兩機長が既に東京を出發したのを始め後續森田勝人操縦士が四日兵庫、台北着、更に殘る細川機關士、森、宮本通信士も五日中には台北着の豫定で第二次試驗飛行は出發地が廣東から台北に變更され松井操縦士以下第一次乘務員は飯風號に乘り台北迄で歸還し同地で十分修理の上第二次乘務員と交代する筈である

自働式の印刷電信機
遞信省鳥海、平井兩技師が完成

【東京三日發本社特電】科學日本に又一つ世界通信界に誇る發明が發表された、遞信省工務局では事變下物と人の不足を補ふため時局關係の發明改良を獎勵し幾多の實績を擧げて來たが調査課電話係の鳥海、平井の兩技師は自働交換機を應用して印刷電信機を人手を借りずに働かす研究を過去二年間續けてこの程漸く完成、物的人的資源を無制限に要求する戰時下日本に相應しい世界的發明として好評を博して居る、然して

四月に は東京、大阪間に取附ける手始めに今秋から全國大都市間に實施し電報の正確とスピード・アップが圖られる事となつた、この方法はイギリスでやつと研究の緒に就いたばかりでこの新發明は全く通信日本の獨創になる世界的發明である、これは遞信省で自慢の印刷電信機、電報發受機、自働交換機の三發明が綜合一體となつたもので通信相手局に定められた特定ナンバーのダイヤルを廻すと中繼各局の自働交換機、印刷電信機が次々と自働的にスタートして最終局の印刷電信機が

受信する、東京、大阪間にては僅に四十分から五十分は短縮される、又通信線が使用中の場合は電報の發信が自働的に電報を蓄積し使用が終ると同時に自働的に發信が開始され時間の浪費は全然ないと云ふ譯、然も人手を全然省き又人手に依る誤りが全く除去される

東山島攻略畫報

①〇〇丸より敵前上陸に移る建國軍、〇印黃大偉將軍 ②東山島目差して進擊開始 ③上陸した魁隊員（謝特派員撮影）

社前で武運長久の祈願
地久節の佳節に愛婦分會員

愛婦台北州支部並に台北市分會では來る六日地久節の佳節に當り會員約二千名は午前十時台灣神社に正式參拜をなし皇室の彌榮と皇軍の武運長久を祈願、また午後七時より圓山分院並七日午後七時より陸軍病院を各慰問して映畫を觀覽に供し花束と慰問品を贈呈する諸行事を決定した、また基隆陸軍病院並に北投分院に對しても同樣慰問する筈である、其他台北市分會では當日市內在住の軍人遺家族を慰問し慰問品を贈呈する事となつてゐる、尚愛婦七星郡分會では當日午前十時より士林公會堂に於て分會總會を開催し銃後女性の一致團結の力を以て軍事後援の万全を期し出征軍人をして後顧の憂ひなからしめる愛婦の傳統の重大使命に邁進すべく申合せる事になつてゐる

各產組の幹部ら臺灣神社に參拜
あすの產業組合記念日に

產業組合協會台北州支會では六日の產業組合記念日に當り同日午前十時協會幹部および市內各產組幹部が參拜し台灣神社に參拜する、記念行事については皇紀二千六百年の記念日なので記念日を一層意義あらしむるため台北市公會堂に於て提燈と映畫の夕を催す事となつた、日時は公會堂の都合により十一時迄三回に亘り初日第一回目は白衣の勇士を招待し其他は市內產業組合員慰安のため行ふ事になつてゐる

銃後娘の會
二千六百年記念大會

【東京四日發同盟】一万餘の職業婦人を會員とする銃後娘の會の紀元二千六百年記念大會が四日午前九時半から神田一ツ橋共立講堂において行はれたこの日東京市內のデパートを始め各職場から集つた若い女性は三千名に及び宮城遙拜、皇軍將士に對する感謝默禱、紀元節に渙發せられた大詔を奉讀白衣の勇士に對する慰問文朗讀式等あり、しつかり戰時の心構へを致しませうと銃後に働く婦人の決意を申合せ午後は白衣の勇士六百名を招待會員の舞踊、長唄、琴等の餘興で閉會した

米穀增產の打合せ

台北州では來る六日午前九時より州會議室で郡守、市尹、課長打合會を開催し、米穀增產問題その他を附議する

卅年後には癩を撲滅
立派な患者收容所を建て

【東京四日發本社特電】英米獨等歐米の文化國が既に完全に癩を撲滅し去つて居るのに反して東亞の盟主日本には未だ一万五千人からの癩患者が居り文明國中では正に世界一と云ふ甚だ有難くないレッテルを貼られてゐる始末だが、五年計畫を以て進捗中の一万人收容計畫は殘す處中部療養所一箇所の新設のみで本年中には一万五千人の中一万人を即時收容出來る事となつた、一方癩收容所に於ける患者の死亡率は平均七％（一万人として七〇〇人）だからこれに依つて今後每年七百人宛を收容すれば殘りの五千人も七年餘で悉く收容出來る見込があり假にその間新たなる癩患者があるとしても十年後には完全に收容を終る見込み、之に加へて今度の癩豫防法改正に依る斷種が普及すれば今までのやうに親から子に傳染する事がなくなり每年七百人の自然減少からすれば三十年後には完全に癩撲滅を果す譯である、尚厚生省では十五年度に全國的癩調査をなす

臺鐵一萬從業員の
待望の父歸る
渡部鐵道部長復職の辯

總督府勤續表彰式の訓示と發表で多忙の後約一年振りで部長室に寛いだ渡部部長は病後の疲れもすつかり癒えた元氣な面持に相變らずの笑話で語る

永い間皆位に御迷惑を掛けた、お陰で復職出來て嬉しい、但し此の喜びは單に再び役を得られたとか椅子にあり付いたとか云ふ氣持ではなく、實は病中幾度か退職しようと考へた自分を激勵して下さつた上司に對し、又部長に就任して以來何等なす所もなく病を得て永い間迷惑をかけた部員諸君にもこの儘退いてしまつたのでは俺の男が立たなかつた譯で、かうして復職して上司の御配慮に對する恩返しや部員諸君にも今迄の埋合せをすべく努力が出來ると思ふと大變嬉しいと云ふ譯だ、幸ひ休職中に幹部の努力で豫算も十分に得てゐるから自分としても今後仕事はやりよいと思ふ、今や鐵道も國策的の大變遷に當つて今後は益々頑張らねばならぬ時だ、まア一つ大いにやるよ

渡部鐵道部長復職（二日附發令）

休職中の交通局理事鐵道部長渡部慶之進氏は病氣が全快したので復職する事になり二日附で內閣より左の通り發令された

休職被命交通局理事 渡部慶之進

復職被仰付（內閣）

精動の陣容を强化
街庄に專任者を配置か

國民精神總動員事業を始めとして聖戰下社會教育關係の仕事は非常に多忙を極めて居るが、本島に於ける總本山たる文教局社會課に於ては社會教育官一名、屬四名、各州には奏任待遇の社會教育主事一名、社會教育書記一名、雇員一名、各廳には社會教育書記一名、而して市郡にも同じく書記一名、而して市は別とするも街庄には之に專任する者は一人も無い、現在諸方面の爲すべき事業が山積して居るのに陣容は餘りにも手薄であり、且つ直接民衆と接すべき街庄に一人の專任者も無い事は聖戰下國民精神總動員の實を擧げる上に於て誠に遺憾であり、實效を擧げるには先づ陣容を强化せよと現に一、二兩日に於ける教育會館の社會事業打合せ會の席上に於ても喧しい論議の的となつて居り、陣容の强化策は各方面より要望されて居る

新支那の首都 南京を描く（上）

【南京同盟】南京は新中央政府の新生首都として再び世紀の脚光を浴びんとしてゐる、一今事變が勃發してから曾て國民黨の首都に營々と築き上げた文物の殆んど凡てが灰燼の中に曝され、首都の首都が足掛け四年振りで再び還都の地に歸つて來るのは民衆にとつて如何ばかりの感激であらうか想像に餘りある、然も新生南京は抗日の狂亂に浮されて過ぎし日の南京ではなく惡夢から醒め容共反共の大旆をかざし和平建國の大道を邁進する新興首都なのだ

新しき土の上に身も心も新たに新中央政府の心臟として再出發しようとする努力が政治、經濟、社會文化の諸方面に亙つて逞しく感じられるのである

進出する邦人 皇軍と共に灰燼の中に營々復興の礎石を築き上げ、遂に南京更生一周年の一昨年末にはその數二千九百五十名に上つた、南京邦人數は更に陸續一年後の昨年末には一萬八千四百二十五名と驚異的な激增振りを示し、本年一月末現在は九千五百餘名と膨らみ二萬突破の日も目睫に迫つた、居留民の職業は官吏、銀行、會社員等を除けば進出貿易商の一百十軒を筆頭に總計九百二十七軒に上る商店である、大丸、高島屋等の內地百貨店の進出から雜貨、吳服、刀劍業、寫眞、豆腐屋、西洋料理、飲食店等に至るまで商賣と言ふ商賣は殆ど出揃つたといふ形であるが決して健全な發展振りとは云へない、飲食店が百十六軒もあつて第二位を占めてゐるなどと云ふのは「飲食店向上へ」が今後の南京居留民に與へられた課題と云へよう、この課題を解決する前提として南京日本商工會議所が昨年十月創立され、有力商事一百餘を網羅して將來の商業活動に備へてゐる、又南京日本居留民會も來る六月には民團に昇格し新政府樹立後の飛躍に對應する筈であるが居留民の强い要望から民會の決議を經た日本人小學校、高等女學校、青年學校の增築新設も資金等の關係の隘路を突破して實現するのも遠い日ではあるまい

建設事業の結實 現次邦人進出の活動のバロメーターたる華中電氣通信會社經營南京電報局、南京電話局の窓口を覗いて見ると、一昨年四月開業當時は局員僅か四、五名と云ふ山奧のそれにも等しい寂寥局で一日僅か五六十通の電報を取扱つたに過ぎないものが、今までは一日約二千通の電報が間斷なく電波に乘り百九十名の日支人局員がゆつくり腰を降ろす暇もない程、日夜忙しく電報に取組んで獻身的な活動を續けてゐる

又電話局を見ると開業當時の加入者は僅か三十二名だつたのが現在では實に二千四百七十名と云ふ驚異的數字を示し、尚每日何十といふ加入申込みがあると云ふ盛況振りで、市內通話は一日四万通話、上海南京間には現在四回線あるがその一日の通話數二百の狀態で、二十四時間殆どつゞけなしと云ふ狀態、二月中には電話線一回線增設する事になつてゐる又昨年十月から開始した東京、南京間の無線電話も日一日と利用者が增加してゐる

市民の足 華中都市自動車會社のバスは現在二十六臺、電車のない南京の唯一の交通機關となつてゐるが、城外の下關埠頭から城內の新街口、それは太平路、中山路に至るまでの運行五十八哩に及ぶのだから到底市民の希望に應じ切れず、南京歸りのバスが市街を疾驅する光景は南京の名物にさへなつてゐる、事ほど左樣に南京の交通難はすさまじい、更に我が方は既に昨年四月首都建設委員會を設け新首都建設に乘出したのであつた

大南京下關を含む大南京市をA、B、C、D、Eの五區に分ち「一、第一商店街、第二商店街、第三住宅地區域に隱し城內を官衙住宅城外を工業區に向し……」荒廢を極めた戰後の秩序を徐々に回復して行つたのであるが、新政府の成立と共に首都近に迫るや中山路、中山東路、太平路等のメーンストリートに……

發展する支那民衆 日軍の南京占領と共に一時は戰火を避けて城外遠く逃避した支那住民も皇軍の溫情的宣撫下に續々と歸來し、この程市政府で行つた戶口調査に依ると一月末現在戶數十二万九千五十七人で南京人口は當時二十万だつた人口が三倍に增加し、每月一万六千人づつが復歸或は新來してゐるので、事變前の百万突破の日も近きを思はせ、首都では從來の如き繁榮を描いてゐる、支那人獨得の商才を發揮して大店舖が陸續開店され、安い品物が何處からともなく仕入れられて店頭山をなしてゐる姿は一つの驚異でさへある、又日本人經營の商店、食堂、病院、旅館等に働く職業支那婦人が驚くべき增加を示してゐる事も事變後の新現象として特筆されなければならぬ、纏足の娘達も人種的偏見の放棄と共に目覺めてどんどん進出を見る職業婦人の是正と云ふ時代的要求になつた、一例として同じ會員京陵院の看護婦養成學校でこの程二十人の生徒を募集した處、千人近くの支那女性が、それも富裕な門から殺到し職業婦人は蕩か街に出るのでさへ蔑視しての時代は去ると云はれる位である、と云ふ一事からこの國の新事業の新動向に觸れ語つてゐる

各宗の幹部出動
あすから托鉢
陣歿者供養や恤兵金に

台北州佛教會では皇軍慰問、戰歿將兵供養並に恤兵獻金のため來る六日より五日間每日午後零時半から四時迄左記に依り幹部總出で托鉢奉仕を爲す事に四日擔任館に於て幹部の打合會を開き決定した同會では三月二十二日頃台北に於て今次事變戰歿者の英靈大供養法會を營み次で陸軍病院慰問、傷兵獻金等を行ふ事になつてゐる、從來臨濟、曹洞宗等では數々托鉢が行はれて來たが各宗派總督以下幹部總出で托鉢するのは今回が始めてであり一同非常な意氣込みである、六日城內方面、七日城西、城南方面、八日萬華方面、九、十兩日大稻埕、城北方面

貯蓄報國の特別放送

一見長官代理は六日午後九時四十分から二十分間"貯蓄報國强調週間に際して"と題する特別放送をなすことになつた

二億圓を新目標に
貯蓄强調週間を實施

總督府に於ては三月十日の陸軍記念日を中心として六日より十二日迄貯蓄報國强調週間を實施し、貯蓄報國運動を起すことゝなつた事は既報の通りであるが、之が實施に當つては總督府、各州廳及び全島官民が一體となり更に之に銀行、產業組合、保險會社及郵便貯金社等も相呼應して眞に全島的運動たらしめ、貯蓄報國の精神を徹底して二億圓目標に邁進し、台灣として銃後の護りに遺憾なきを期して居る、右期間中の主なる行事は左の通りである

一、ポスター及宣傳ビラ配布 三月十日には台北附近は島內飛行機より宣傳ビラを撒布する

二、のぼり及立看板の揭揚（銀行、郵便局、信用組合、保險會社等）

三、全島活動寫眞館の字幕映寫

四、ラヂオ放送 三月六日午後九時四十分「貯蓄報國强調週間に際して」一見總務長官代理

五、學校生徒兒童に對する訓話

六、兒童貯蓄作文募集 募集範圍 小公學校四年生以上の兒童 作文內容 貯蓄又は貯蓄獎勵に關するもの 文題隨意 發表 五月上旬、優秀作文集を刊行する 賞 各州廳每に一等一人五円（郵便貯金通帳）二等四人三円（同）三等六人一円（同）佳作八人貯金箱 提出先 各小公學校

七、記念貯蓄講演會開催 關係官廳、各州廳、市街庄當局協力して行ふ

八、貯蓄獎勵及貯蓄功勞者の表彰 各地方廳に於て夫々表彰式を舉行する

九、貯蓄標語 「貯蓄しませう二億円」を印刷し貼出す

十、其他各州廳及金融機關に於て適當なる行事を行ふ

懲役八年
問題の女醫に

【大阪四日發同盟】チフス菌饅頭事件の女醫廣瀨ち子の控訴公判は四日午前大阪控訴院小原裁判長係で開廷され檢事控訴を認めて殺人並に殺人未遂懲役八年（未決六十日通算）の判決が言渡された

新竹市議の陳情團近く出北

【新竹電話】過般の新竹市會に提出された公學校新設促進、住宅難緩和及び高等工業設置に關する三の意見書に關し實行委員鄭、宮野、矢野市尹、一番ケ瀨知事を夫々公室に訪問右三件は刻下の急務で速かに實現を期したき旨を陳情する處があつたが尚各委員は引續き七八日頃出北し右案件に就き當局に陳情する豫定である

臺北高商卒業式

台北高等商業學校の第十九回卒業證書授與式は來る十二日（水曜日）午前十時より同校講堂に於て擧行される

北二商で卒業式

台北第二商業學校第一回卒業式は四日午後二時から知事代理河原谷內務部長を初め來賓父兄等多數臨席の下に擧行、卒業證書授與に次で小南校長の告辭並代理の訓示等あつて同三時閉式した、同校は入學難緩和と教育の機會均等と云ふ社會政策上の立場から夜間を利用して授業する四ケ年の甲種商業で卒業生七十二名に對し四倍の採用申込がありその割當に學校當局を惱ます程であつたが卒業後の志望は上級學校十名を除き他は全部就職口を決定してゐる、また優秀者は次の通り

△四ケ年方正學力優等 福本俊一、井上義彦

△四ケ年間皆勤 李炳財、林炳輝、林添福、劉延彬、早田英朗、柯子福、郭炳民、江鎭泉、洪坤發、蔡榮輝、余新登、陳河彩、陳溪州

天理教名臺教會

台北市佐久間町天理教名臺教會では此度主神御分靈を本部より奉遷したので六日午後九時より鎭座祭七日午後二時奉告祭を擧行する

同風會で理事會

【基隆電話】基隆同風會では來る六日午後五時から同會館階上において理事會を開き幼稚園保育料値上の件その他二件の附議事項を審議することになつた

里深氏から國防獻金

【基隆電話】基隆市の里深庄三氏は過日基隆劇場において防空映畫會を催したが、その利益金を四日國防獻金および基隆市社會事業助成會に寄附した

基隆消防で慰安會

【基隆電話】基隆消防組では四日午後七時から基隆劇場において組員の出征軍人家族慰安會を併せて全組員家族慰安の映畫會を催すことになつた

出船・入船

香取丸（入港）【基隆電話】郵船香取丸は四日午前七時基隆港外に着いたが濃霧にさまたげられて入港出來ず港外に碇泊したまゝ霧の晴れるのを待つて午後三時漸く入港、三時半岸壁に着いた、船客は和田高雄州警務部長、三毛台銀理事、松隈東北帝大教授、倉田台北帝大助教授、古賀九州製鋼社長等であつた

けふの天氣

△臺北地方 南西の和風晴後曇雨

△北部地方 南東の和風晴後曇雨

△昨日の氣溫 最高 二六・四度（午後二時） 最低 一三・六度（午前七時）（臺北測候所發表）

明るい名刺 本町二丁目 電五六一七 精美堂

幹部社員招聘 出張所長 一名 北部 東部 監督社員 各郡駐在 臺北市榮町四丁目一四 國華徵兵保險會社

行旅死亡人公告 ……三峽庄役場

四日封切 果然！人氣沸騰 市公會堂の映畫大會 五・六・七日午後七時

會葬御禮 夫 吳起通 男 吳世英 吳朝英 吳三英

十四年度ベスト・テン 名畫特別公開
子供の四季 五日より 五十錢均一
待望實に一年 熱望の公開 今こそ實現!!
文部省推薦映畫 清水宏監督 坪田讓治原作 大船野心作 大船少年群總動員
淡々として童心の歩と憧れを描破した名匠清水の最高傑作!!家に子供あるところ悉くの家庭に贈る純眞清明の問題の名畫!
坂東好太郎主演
タイゲキ

五日より上映 世紀フォックス・總天然色映畫 暁の翼 アナ・ベラ・ヘンリー・フォンダ ウィリ・フォルスト監督 東和商事提供 ひめこと 25せん 第二世界館

五日より四日間 狸御殿 山路ふみ子・河津清三郎主演 高山廣子 大衆席三十錢 芳乃館

連夜滿員御禮申上候 すわらじ劇園一禱 第二回目替り藝題 1 本島人 新婚 一幕 2 小梶 二場 3 號外 三場 4 旅の風來坊 四場 五十錢 六時開場 五時開演 榮座

謹告
二月廿九日當社現業員宿舍失火ノ際ハ早速御見舞ヲ賜リ殊ニ消火ニ當リテハ羅東消防組及大日本製糖會社二結日糖消防組ノ御盡力ニヨリ小部分ニ止マリ候コト深謝ニ堪ヘズ候、自然ノ事トテ幸ヒ負傷者モナク罹災者ハ空社宅並ニ建築中ノモノニ收容ヲ了シ候、尚拜趨ノ上一々御禮可申上ノ處混雜ノ際尊名伺ヒ洩レモ可有之乍失禮紙上ヲ以テ御厚禮旁謹告仕候
昭和十五年三月一日
臺灣興業株式會社

閉店御披露
各位益御清適之段奉賀候陳者私儀元梅本及新高堂にて永年商賣方相勤め居り其間大方各位の御ひいきに預り候段厚く御禮申上候就ては今般皆樣の御勸めにより左記に於て食堂式一品料理店開業致し度昨冬以來店舖の新築改修中の處此度落成仕候に付三月五日より開業仕候時節柄飽迄御手輕を旨とし御負擔に應じ可申候間何卒御引立御來臨之程偏に御願申上候 特に御家族向御會食は御好により如何樣にも調理御用命に應じ可申候
臺北市錦町壹丁目壹番地 梅喜 藤本松治郎 のぶ

健康より見た相撲(下)

埔里公學校 大島喜代志

相撲と體力

皇軍の赫々たる戰果にも拘らず、支那建設をはかり東洋の平和を確立する迄には前途尙ほ遠いのである。今の日本に於ては物的資源の重要性は勿論、人的資源より一層必要であり、體力精神力共に强健なる人が要望されるの秋である。如何に資源が十分であり施設資材が發達してゐても、それ等に對處する體力、即ち人的資源であり、戰爭として國策を遂行してゆく迄、理想を實現に努力し得る、鉄の如き體力とその能力が必要である。體力氣力の向上は先づ幼少年からの鍛錬を忘れる事なく家庭と歩みを共にして努進せねばならない。

吾等日本古來の武道中相撲は、引く事がその中心運動の様にみえる。古代の相撲は身體運動の中心を占めてゐたのは相撲であり、一切の目的が總めたものであつた。今事變に活躍された將兵の勇姿を思ふ時、學校體育、社會體育として此の押す、引く力の運動を益々實践するの使命を持つのではないかと思ふ。

國民體育指導の中樞に右の項を考慮して實際選擇する時、相撲の實践が體力向上に大きな役割をなし、之を補ふに十分であると確信する。

教育相撲は「いいか」「よし」のかけ聲いさましくつつぱり、もみあひ、投げられ、投げられてもひるまず、土まみれとなつて突き進む所に力は生ずるのである。

又相撲は「押さば押せ、引かば押せ、押し勝つのが、相撲の手」と云はれる如くに、突進的であると同時に忍耐的である。相手が押して進んで來た時、又は引いた時にも耐へ忍んで、相手の虚に乘じて押し進まねばならないと云ふ事は今度、今事變に良く日本軍が果敢な攻撃といかなる大軍の逆襲に對しても〇〇分の一の兵力にて、よく死守しつつ銃砲火を大膽にあびせつつ、機をみて白兵戰に移り、敵兵をつきさとびたち、むらがる敵兵をつきさし、追ひ散らすの突撃精神と持久力に合致する。

相撲と養護

體育は健康保持の根幹ともなるものであるが、不正なる姿勢によつて體重を不平均に負はすれば、身の新生及び吸收作用は調和を失し、不正彎曲をなす。背柱の不正彎曲は外見が醜いばかりでなく、それが健康上非常なる障害となることもある。これが操一貫でとる相撲に於て、其の良姿を一目瞭然に知れ、困難を糾正するに便であある。但しトラホーム白癬にかかりやすき故、消毒に十分注意して行ふことが肝要である。

相撲と皇民化

健康教育の最後の目的は人格の陶冶であると思ふ。我が國の相撲は我が國民性の發露せるもので、その由來するところ遠く神代にあつて、其の間脈々と生み深く、わかりあく、行ひ易いところの國技である。

凡て一國に發生した國技とも云はれるものには、その國獨特の傳統的な國民精神國民性が然後に融合されて居るのであつて、特に相撲を通して、國民意識を喚起し發揚しなければならない。

「相撲止しくば赤心止し」と言はれる様に武道相撲精心身一如の境地へひき入れるものではないか。

のによつて、よくわかると思ふ。いづれも、武士が戰場に出陣する時の覺悟にして莊正なる心身を表徴する禮儀作法である。體から始まつて禮に終るの精神は、その尤なるもので、これを實施する事によつて、國民性をやしなふ事、即ち皇民化の一助となる事は明かであり、確信するのである。

相撲と調和的發達

身體の均齊發育に留意することは、體育上の第一條件である。即ち健康であり、强いと云ふ外に身體的活能力を發揮させねばならない、相撲實施にあたつては、歩走跳投擲の諸種運動を十分加味して指導する所に生きた相撲が行はれるのである。要は、相撲に興味を起させると共に、無理でない、鍛錬的指導であると思ふ。

現在島內各地に相撲熱を高めつつある狀勢をみ、心窃かに喜んでゐるのである。唯に不簡數なものであるが先輩諸彦の御批正を仰ぐと共に相撲に、いささかでも寄與するところがあれば本望だとの念願から筆を執つたのである。

第十回武徳祭を兼ね 二千六百年奉祝武道大會

四月三日、武徳殿で擧行

大日本武徳會臺灣地方本部では來る四月三日、神武天皇祭の佳節に當り第十回武徳祭を兼ねて紀元二千六百年奉祝武道大會を催すこととなつた、當日は全島の官民學生武士を網羅する盛況を豫想されてゐるが要項は左の通りである

【期日】四月三日午前八時半

【場所】植物園內武徳會演武場

【演武種目】弓道、劍道、柔道、馬術

【參加資格】全島官民學生生徒等一般本會會員にして初段以上の者

【申込期限】三月二十日

【申込手續】住所、氏名、年齡、職業、稱號、段位を記し支部を經て本部へ(臺北在住者は直接本部へも可)

【試合方法】劍道、柔道は一本勝負、個人及團體試合

【審判法】大日本武徳會審判規程及臺灣地方本部細則に依る

日華親善はスポーツから 廣東に近く體協誕生

【廣東發同盟】皇紀二千六百年を契機とし「日華親善はスポーツから」とばかりに近く廣東に體育協會が生誕することとなつた皇軍入城以來既に一年有四ヶ月今や廣東は治安の確立に伴ひ復興工作着々進捗し明朗大廣東の再現も間近にあり住民の體位向上こそ實に健全なる日華親善、新東亞建設の基礎を築くものであるとの見地から武道の振興と一般スポーツ奬勵の機運は最近頓に濃化し此程在留邦人有力者は擧つて之が圓滑なる統制機關の設立と健全なる發展を企圖し近に體育協會設立發起人會を組織し當局に對し正式に認可申請の手段を執るに至つた

高雄の軟式庭球

【高雄電話】高雄市春季軟式庭球個人選手權大會は三日午前九時より市內體育場コートに於て擧行されたが當日は日曜日と好天に惠まれ見物人も多數で參加各選手も元

気溌剌たるものあり熱戰白球は終始を帯びてコート上を飛び大熱戰裡に午後四時半終了したが高雄市監督の組に決定した、尙各組決勝戰スコアー左の如し

▲一般A組(八組)徐、張 4—3 翁、大槻

▲O・B・A組(四組)入佐、佳田 4—0 古賀、日岡

▲一般B組(十六組)野田、李 4—1 町田、吉村

▲O・B・B組(一組)丸山、祭 4—3 岩切、井上

▲一般C組(廿二組)牧志、關根 4—0 木下、大塚

銃劍は臺中 射撃は臺南が優勝

郷軍聯合支部武術大會

【臺南電話】郷軍臺南聯合支部では皇紀二千六百年を迎へ時局下軍人精神の鍛錬と武技を練磨し時艱克服に邁進すべく三日午後零時半より臺南市三分子陸軍射撃場に於て臺南聯合支部の武術大會を開催、臺南聯合支部より支部長牧大佐、植田大佐、伊勢少佐を始め石井知事、碇永臺北兵事部長、井之上聯隊長、菅原陸軍病院長、五嶋大佐、市井外來賓多數臨席、牧支部長の勅諭に對し奉讀、宮城遙拜、護國殉兵の英靈に默禱を捧げた後牧大佐一場の訓示をなし石井知事の祝辭を述べ前回の優勝者台中州聯合分會及臺南聯合分會より優勝旗の返還あつて大會委員長より實施上の注意をなし直ちに武術試合を開始、好晴の三分子原頭に銃聲、掛聲勇ましく、全島より送られたる郷軍の猛者二百四十餘名は烈々たる氣魄の下に武技を競ひ事變下二段と軍人精神を發揚して同三時半試合を終る、成績發表の結果銃劍は臺南市聯合分會、銃劍術は臺中州聯合分會が夫々優勝を獲得、牧支部長より優勝旗、賞品を授與、支部長の訓示後、陛下の萬歳を三唱して野邊を閉ぢ野球前衛に遙拜を行つて同五時三十五分盛會裡に大會を終了した、成績左の通り

▲射撃之部 一位臺南市聯合分會、二位新竹州同、三位澎湖廳同、四位臺中州同、五位高雄州同(以下略)

▲銃劍術之部 一位臺中州聯合分會、二位高雄市同、三位臺南州同、四位新竹州同、五位花蓮港廳同(以下略)

▲個人賞 射撃軍刀術 一、石田敏(高雄市)二、中村登一(花蓮港廳)

銃劍術 (下士官)一、野澤一郎(花蓮港廳)二、別府照市(高雄市)(兵)一、福島貫四(新營分會)二、濱田國四(中壢分會)三、吉村一夫(大武分會)

射撃 (將校)一、根本平助(高雄市)二、野元藤吉(高雄市)(下士官)一、大森茂八(竹東分會)二、吉田龍次郎(澎湖廳)(兵)一、向野忠吉(員林分會)二、瀨戸口茂松(岡山分會)

【註】(上)銃劍術に優勝の臺中分會と(下)射撃に優勝の臺南分會

デ盃選手を養成

本月下旬から甲子園で

昨年よりデ盃陣強化策として日本庭球協會が行つてゐるデ盃選手養成合同練習會は來る二十一日から三十一日までの十日間庭球陣の第一線十九名を甲子園庭球クラブコートに召集せしめて毎日同庭球倶樂部に合宿として佐藤俵太郎氏その他を指導者として練習訓練を行ふこととなつた、指導者ならびに參加選手次の如し

【技術指導】原田武一【コーチ】佐藤俵太郎【監督】村上保男

【助監督】八上、林、長田【選手】鷲田、服部、能丸、山川、田辺、岡田兄弟、佐藤(秀)、絹田、近岡、山際、中川、大石、片岡、脇田、安西、仮屋、川越、岡田

戸上研之君入營 ベルリンオリムピック大會に全日本代表として活躍した戸上研之君は三月一日〇〇部隊に一等兵として晴れの入營をした

嘉義春季競馬

第三日目成績

【嘉義電話】嘉義春季競馬第三日目の三日は大穴續出しファンを熱狂させたが當日の總賣上高は二萬八千八百七十七票で三日間計六萬千八百四十七票であつた成績左の如し

第一競馬呼馬內班(一、六〇〇米)1、セントカップ(許)タイム1分57秒5分の1、2、カギザクラ配當單一八円七〇、複1、七円九〇、2、二三円八〇

第二競馬呼馬內班(一、六〇〇米)1、ミスキング(曾)タイム1分57秒5分の1、2、ヒット配當五〇円〇〇、特配二四円〇〇、複一五円九〇、2、六円九〇

第三競馬抽古馬(一、六〇〇米)1、ケイカン(蘇田)タイム1分57秒5分の4、2、ゴールドクイン、3、ヒノマル配當單一〇円七〇、複1、六円七〇、2、六円二〇、3、九円二〇

第四競馬障碍速歩(二千、六〇〇米)1、キタホース(三原)タイム7分2秒5分の1、2、ホウユウホマレ、3、ミスチユウ配當單一〇円一〇、複1、八円六〇、2、一二円〇〇、3、一一円九〇

第五競馬呼馬內班(一、六〇〇米)1、ロッキーモア(吉浦)タイム1分55秒5分の1、2、アサヒソル配當單一七円五〇、複1、九円二〇、2、六円八〇

第六競馬抽古馬(一、六〇〇米)1、スクニー(緒方)タイム1分56秒5分の2、2、ミスマルヨ3、ホシヒカリ配當單九円一〇複1、五円九〇、2、五円二〇3、一〇円二〇

第七競馬呼馬乙班(一、八〇〇米)1、フニーブル(宮國)タイム2分8秒5分の4、2、ニウシン3、カネエスト配當單五〇円〇〇、特配一四円五〇、複1、九円六〇、2、八円五〇、3、八円三〇

第八競馬障碍速歩(三千、六〇〇米)1、キクトリ(矢野)タイム7分8秒、2、フヂマ、3、トカチホーテン配當單一五円三〇、複1、一六円六〇、2、九円七〇、3、六円六〇

第九競馬呼馬乙班(一、八〇〇米)1、マルエス(阿部)タイム2分8秒5分の4、2、ニウシン3、カネエスト配當單五〇円〇〇

第十競馬呼馬乙班(一、八〇〇米)1、カネチカラ(蘇田)タイム2分9秒5分の3、2、シユクハイ、3、シヤイニング配當單一一円一〇、複1、六円四〇、2一七円二〇、3、一三円九〇

第十一競馬呼馬甲班(一、〇〇〇米)1、スピー(齋藤)タイム2分20秒5分の3、2、キヨカツ配當單九円五〇、複1、七円七〇、2、一八円〇〇

第十二競馬呼馬甲班(一、〇〇〇米)1、フクカゼ(川口)タイム2分21秒5分の3、2、ミタカ配當單九円一〇、複1、五円九〇、2、六円二〇

幸日漢詩壇

選者 魏清德

迎年祈世泰賦 田窪 蹄水

赫々朝暾瑞色鮮。萬民祈世拜東天。皇軍連勝新年祥。迎得二千六百年。

同題 陳子皮

卯歲經過辰歲迎。殘燈未盡曙光生。律同萬象呈新色。戰勝三軍起頌聲。大陸河山鞏帝伐。崇祠士女禱和平。島民感激恩波溥。共矜丹心答聖明。

同題 陳志成

日月如梭歲又遷。門登戶々慶新年。旌旗正喜含春色。武樹青春瑞雪姻。將士敢前皆奮勇。國民銃後共仔肩。昌言撫王途何急。迷夢堪蘇壽政權。

題早鶯棲樹圖 京 采季

鶯遷喬木最高枝。江南風氣正春時。花香鳥語。宛見早春來。

本社主催 日本棋院 五人拔敗退碁戰

○六段 前田陳爾

二目込 先相先 先番 ●五段 藤澤庫之助

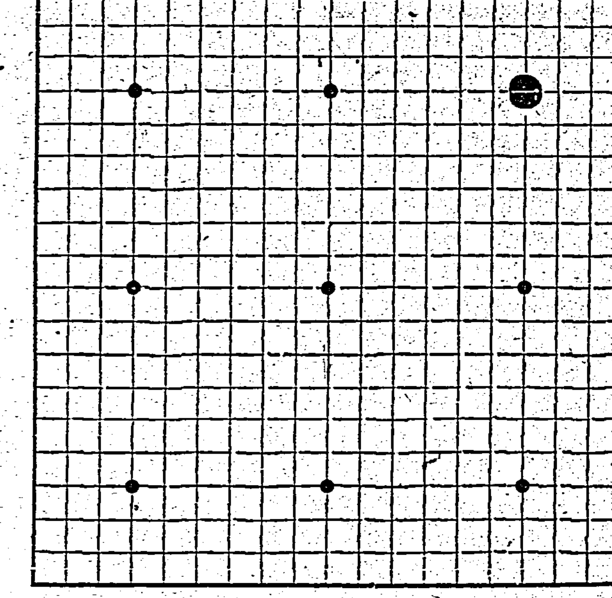

【第一局ノ一】持時間各十一時間 一分以內切捨 ❶一 ナシ

努力の人前田六段

『タンク四人男』の一人

評解 七段 加藤信

◇小泉四段勇退し、茲に更めて五人抜き敗退碁を行ふ。その第一局を承る棋士は、本紙三局名局の前に於いて棋院の築いた堅き壘を破り得た藤澤五段である

兩氏の中藤澤五段は既に紹介済みであるから、前田六段の略歴を左に記し、然る後解説に移る。

◇君は明治四十年兵庫縣に生まる、十六歳の時上京して當時名手とされた本因坊秀哉氏の門に入る、初段試合の結果十八歳で初段を許され、二十歳二段、同年中に三段に昇進し、二十三歳四段、二十六歳五段、二十九歳六段の域に達して今日に至る、橋本六段と同年輩の三十四歳である

◇君が名人の弟子となるについて、次の如き逸話がある。十二歳の當時―それは翌年本因坊名人が大阪に來られるといふ前年であつた―大阪の實業家谷口房蔵氏に「來年本因坊が來る迄にもう二三目強くなつたら內弟子にして貰うやうに話してやるから、精々勉強しろ」といはれ、子供心にも自分は碁を以て立つべく決心し、一生懸命稽古を励んだ甲斐あつて、谷口氏のいはれた條件に迄漕ぎ付けることが出來、愈々名人のテストを受けることになつたのである

が本因坊はその碁を見て天才的閃きのないのに失望し「谷口さんこの少年の碁は到底高段に昇り得ないが、まア折角勉強して見るんですネ」と云はれたさうである

爾來大阪において實に三段の教へを受け、十六歳の時遂に本因坊の門弟となる

◇君が豊國らんや入門後の前田少年の研究振りは、その熱心の度と進歩の迅速なること驚くべきものがあり、前記の如く素晴らしい昇進振りを示し、長師の杞憂を見事に裏切つて六段に進んだのであるかくして流石名人も先見の明がなかつたことになつたが、これは畏しき名人の見損じである

◇前述の如く君は天分の乏しきを努力に依つて補ひ而して今日の地位を獲得した人であるからその意味で鳥井七段や橋本六段の如き天才的な、所謂變幻出沒端倪すべからざる棋風とは、およそ對照的存在で、あくまで着實さや堅さを傾向さへあるが、專ら力を基調として、グンく押して出る力は、實に恐るべきものがあり、これを正面に受けたら、大槪の者はやられてしまふ

◇現在東京に在住する高段棋士で木谷七段、小野田六段、前田六段、藤原五段の四氏は『タンク四人男』のニックネームが付けられてゐる。これに依つても如何に君の碁が力を基調とされてゐるか想像に難くないであらう

◇過去十二年間の大手合における君の成績を調べて見るに、一等賞を二回獲得してゐる。これは呉七段の五回、岡山六段の四回に次ぐ第三位に在り、木谷七段と雖も一等は一回しか入選してゐない

◇若し碁の天分が乏しいなどと歎く青年棋士ありとすれば、勇力の人前田六段の業績を見て發奮一番しなければならない

因に同夫人は木谷七段の令妹である

◇この前田君が、若高兩棒たる藤澤五段を迎へての一戰、他所では見られぬ一局ではある

恰も今年度は碁界に於ける兩國の家元である本年春が二十二歳の高段者、藤澤五段果して前回の如き技量を發揮して、五人抜きを成し遂げるであらうか?

はたまた前田六段が最初のこの一戰に見事吉報を齎すであらうか?

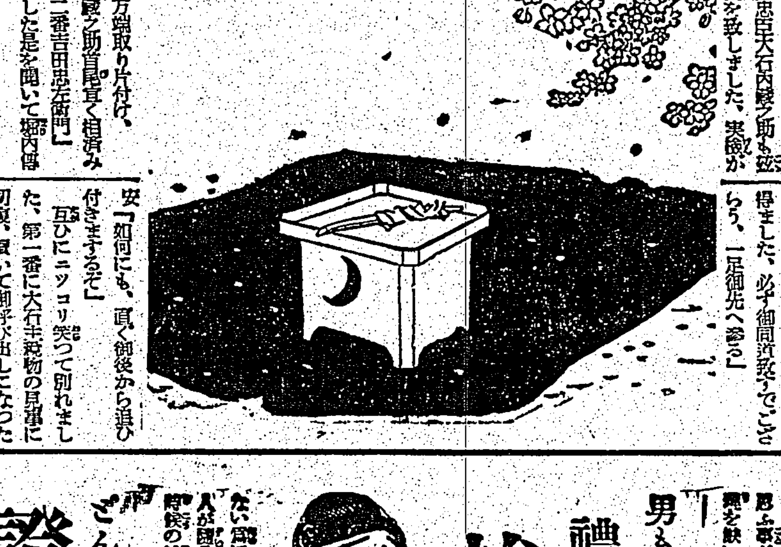

堀部安兵衛 (183)

一龍齋貞山演 矢島健三畫

介錯人(一)

細川家にお預かりの義士一同は、やがて各々最後と覺悟へまして、茲で庭上にて切腹と云ふのだ、出口からその場所まで毛氈をズーッと敷き詰めまして、一人づつ招び出します、第一番に、

「大石內藏之助」

と呼んだ、時に內藏之助一同に別れを告げて、第一番に立ち出でる、一同後を見送る、靜かに內藏之助出て見ると、毛氈が足に掛つて捲くれて居る。內藏之助徐かに元の通りそれを直して、靜々と進んで前へ進んだ、實にその態度と云ふものは立派なもので、今死に行く人とは思はれません、茲で御検視荒木十左衛門と申す者がございます、是に切る法でありますが、其處で內藏之助が

あら樂し思ひは晴るる身は捨つる

此の世の月に雲もなし

と一首の辭世を殘して三寶の短刀を取つて腹に當てる、役人が後へ廻りまして、振り上げる一刀、閃くと共に忽ちそれへ首が落ちました。

天下の大忠臣大石內藏之助も茲に見事切腹を致しました、事終りから、

「暫く刀を取つて腹に突き立つたらば介錯を願ひ度い」

と斯う云つた、其處で介錯人が承知をして、兩兵衛を大石へ突き立つた、

「ヤッ」

と云ふと、此の人の首は前へ落ちました。實に見事なものであつたさうです。

さて此方は松平隱岐守様御屋敷に居る堀部安兵衛などの面々、大石主税を第一にして、是には御目付杉田五左衛門、御使番駒木根長三郎、その他御徒目付御小人目付等御出でになりまして、切腹の儀を申し渡されました、隱岐守様に於ても殊の外御馳走致しました、

併し致し方もない、義士一同への趣を申し渡されました、大石主税、安兵衛等に速く御沙汰を申し、さて愈々切腹と云ふ段になりました、その時に安兵衛が

安「さて主税殿、是から冥土へ御同道を致すでござるが、我等の御案内、よろしく御心を御用ひにござるまいか…」

主「仰せには及ばん、如何にも心得ました、必ず御同道致すでござらう、一足御先へ參る」

と斯う云つた。

「大石內藏之助主税殿御手討身の始末」

済んで死骸万端取り片付け、ました、第二番吉田忠左衛門」

と呼び出した是を聞いて堀內傳右衛門が、

傳「アイア只今の御言葉は宜しくございらん、內藏之助首尾よく相濟んだとは怪しからん、是から後の面々とて、何でか見苦しく致されるべき、言葉遣ひは氣を付けて致さうしやい」

と叱り付けた、成程是は尤もで大石內藏之助首尾宜く相濟んだと云ふ、切腹をするのに首尾よくといふ事はない、堀內と云ふ人は仲々行き屆いた人だ。其處で吉田忠左衛門から段々と切腹を致しました、時に堀部彌兵衛金丸と呼び上げる、金丸老人が、

彌「さて拙者はもう七十五歳イヤどうも年は取り度くないもので甚らん、腹の皮が固くなつて居る、思ふやうに切れませんで…」

安「如何にも、直く御後から追ひ付きまするぞ」

互ひにニッコリ笑つて別れました、第一番に大石主税物の見事に切腹、續いて御呼び出しになつたのが安兵衛武庸、生涯に三度の拔討を致した天下の豪傑も、茲に愈々最期の時が來た、見ると自分の介錯を致しまする人は、何分にも體も小さく、品のない人だ、其處で安兵衛が、

安「失禮ながら御所は何役を御勤めなさる」

と尋ねると、その人が、

○「手前は御馬役を相勤め、二百石を頂いて居ります」

と答へた、安兵衛ニッコリ笑つて、

安「アア左樣で、御身分の御方、安兵衛武庸に最期の面目此上もござらん、宜しく頼する」

と云つて從容綽々、見事なる切腹をいたしました。

自宅獨習 一ヶ年で中學卒業 立身の始めは

獨學青少年諸君の大福音!! どこよりも會費が安い どこよりも卒業が早い どこよりもわかりよい

第二 日本

見本無代進呈

東京市牛込區肴町十六 大日本通信中學校

ビタミンC製劑 ヒスコバール

左旋性アスコルビン酸(2%)注射液 1.0C.C.……I.u 1000 2.0C.C.……I.u 2000

包裝 1.0c.c.5管入 2.0c.c.5管入 〃10管入 〃10管入 〃50管入 〃50管入 〃100管入 〃100管入

臨床醫家各位ニ告グ!!!

目下治療界に不自由を來たせるビタミンC製劑を製しヒスコバールと命名し臨床醫家各位に提供せんとす。至急御用命を乞ふ。

特徵 ◎本品は動物臓器より特殊の方法に依りビタミンCを抽出し好氣性、嫌氣性培養試驗に依り無菌を證明し、家兎に依り無毒性を確認したる後モルモットに依り各製品毎に其一・〇cc を國際單位一〇〇〇單位に相當する抗力價を檢定したる後空氣を遮斷しアンプーレに充填密閉したるものなり。◎動物より抽出したるビタミンCは共存せるグルタチオン、蛋白質、アミノ酸に依り自然に分解を保護され比較的長日月を經過すれ共無變化する事を認めず。

適應症 壞血病、血友病、鼻衄病、原因不明の出血、胃潰瘍、結核諸症、流行性感冒、肺炎、百日咳、ヂフテリア、チフス、赤痢、大腸加答兒、口內炎、齒牙周圍炎、原因不明ノ高熱性疾患、モルヒネ中毒症

總發賣元 大阪市東區道修町二丁目 株式會社 丸善藥店

關東代理店 東京市日本橋區本町三丁目 株式會社 島居商店

どんな難しい 證書・願屆でも スラく書ける

代書無用

一寸した屆書でも自分で書ける時代だまた證文や屆書の書き方を知らぬと非常に不便が多い。今度大阪市東淀川區西町一四ノ五合資會社國民書院から「代書いらず」改訂新版・書式全書が發行されたそれこそ一切の證文と書式を集めたもので賣買、讓渡、貸借、契約、屆書、登記、戶籍、寄留、兵事、營業、出版、納稅事項、民事訴訟、人事訴訟手續其他一切の證文、願書申請書類等凡ゆる書式の大集錄で本書一冊あれば代書人の要なくスラく誰にも書けるので大評判。四六判上製定價一圓八十錢を目下特賣中で一圓廿五錢で賣つて居る故に希望者は前記合資會社國民書院甘(※)係へハガキで「書式」送れと申込あれ代金は着本拂です送本の由。

三十日以內に五十年と云ふ事を知らぬと代書人にすぐ頼まねばならぬ

挨拶の仕方

男女共一通の挨拶の仕方や儀式の心得を知らない爲に恥をかいたり笑はれる人が隨分多い。本書は朝夕の挨拶、時候の挨拶、初對面の挨拶、辭去の挨拶、訪問と目下に對する挨拶の仕方から婚禮、出産、招待、訪問、歡樂、入營、除隊等の祝辭、死んだ時の悔み、病氣見舞、戰死交際を初め新社交術、接の仕方、宴會の心得、男女の禮式、和洋食の喰べ方、贈答品の選擇、との交際を初めとして日常必須の作法全般を收めたもの。本書は發行以來非常な好評で目下二十萬部突破の盛況である。臺灣殊に大阪市東淀川區西町一四ノ五、合資會社國民書院へ「挨拶」送れと申込まれよ、本書は定價一圓五十七錢で送本する由。

禮儀作法と

男も女も心得べき「結婚」と結婚作法の一切。結婚・出産・入營・除隊・葬儀等の祝辭吊辭の書方、婚禮の準備心得、配偶者の選擇・結婚の法律常識後の心得・花嫁の心得・結婚に關する禮式の一切、婚姻後の衞生と衞生まで詳說してあるから樣に行く人喜ぶ

手紙上手は 立身出世が早い!

植原文學士發表

手紙が下手では話も同樣で思ふ事が充分表現出來ず遂に誤解を受けたり先方の感情を害し失敗を招く。手紙の上手であると人から重宝がられ何處でもうまく世渡りが出來るが反對に手紙は引取でも交際でも手紙を必要とし、文學士植原路郎氏の「實用現代手紙大辭典」は出征兵士に出す慰問の手紙を始めとして交際、商業、戀愛、就職、學校の時候見舞、病氣見舞、祝賀賀狀、悔み状、借金、催促、詫び状、用談文を始めハガキ文、候文と口語文體の手紙其他凡ゆる手紙の書き方や文例が實際に即し如何に手紙下手な人も本書一冊あれば思ふ通りの手紙がスラく書ける實に重寶な手紙辭典である。同書は四六判クロース金文字裝入頒價定價二圓の處一千名限り僅かに一圓卅錢送料十五錢といふ破天荒の低價で特賣中である。尙今回百版記念の祝として右手紙辭典を文書に限り同封無代進呈する由。賣品だけでも一圓以上の價値あり實に出版界の前の壯擧である。希望者は東京市日本橋區呉服町二四ノ五、合資會社國民書院東淀川區西町一四ノ五、合資會社國民書院へ申込めば代金は着本拂で送本すると

出征・入營・凱旋等戰時下の 式辭と演説 挨拶仕方

挨拶上手は立身出世の近道なりと云ふが現時の出征、入營、凱旋、送別、祝賀、用辭等を立派にやつてのける事は、なかくムヅカシイものです。本書は麻生先生の苦心の編著で式辭演説挨拶の一般心得から人前に立つた時の態度を表する時の心構へ式辭演説挨拶等が如何なる場所へ出ても安心が出來る様に總ての式辭演説挨拶等が實際の書き方から實地演說の準備までを詳しく書いてあるから本書一冊あれば如何なる場所へ出ても安心が出來る。尙本書は菊判四百頁總クロース美本で大阪市東淀川區西町一四ノ五、合資會社國民書院へ「式辭」送れと申込めば代金は着本拂で一圓三十二錢で送本する由。

激しい作業で疲れた打つた挫いたと云ふときにはサロメチールを充分に擦り込んで良く事です。チョットした手當で痛み、疲れが其の日の內に解消され翌日に疲れの無い銃後の役目を全ふする事が出來ます

五十瓦 一圓 二十五瓦 一圓五十錢 五〇瓦 一圓

神經衰弱 不眠症

ADALIN アダリン の卓越せる長所は興奮せる中樞神經系に對し鎭靜作用頗る顯著にして、確實なる生理的自然の安眠を遂げしめ、覺醒後は氣分爽快、無味無臭、服用容易、習慣性又は不快副作用を全然缺如せる點なり。

〔適應症〕神經衰弱、不眠症、精神興奮、不安焦燥、心悸亢進症、船車暈豫防等。

〔包裝〕(0.1) 10錠 0.97、30錠 2.00

眞正催眠鎭靜劑 アダリン錠

»Bayer« バイエル藥品合名會社 神戶局郵便私書函一〇七番

掲過バイエル製

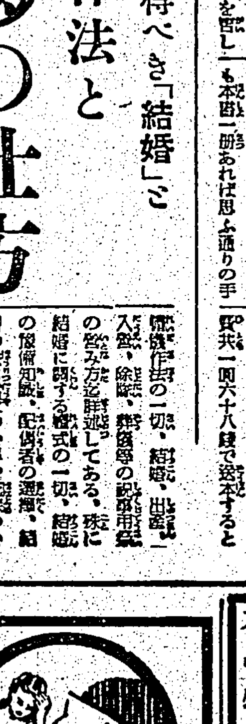

RD. 297

太陽燈

ドンナ病氣にも偉大なる效果はありませうがトリワケ神經痛やリユマチの方は絕對に效果ある光線治療を試み家庭用には四十五圓と六十五圓とあります。どんな素人でも安全に出來る市內特約店は京成電車沿線の外燈商店の名代理店等にあります

外國製及び國產カーボン特價提供・修理・交換・便宜取扱 市立東京市電氣研究所で無料の試驗の上 本島內特約店及び代理店 御申込次第規定書贈呈

カタログ進呈 東京市下谷區西町小學校正門前 製作元 日歐商會 電話下谷四九一番

書きよい複寫紙 レミントン 筆記用・タイプ用 大阪 岡 井 商 店

A3 落ちない。荒れない。濁らない。

新發賣パピリオ口紅